



Relatório da Avaliação Atuarial

Nome do Ente: JOINVILLE (SC)

Unidade Gestora: IPREVILLE - INSTITUTO DE PREVIDÊNCIA SOCIAL DOS SERVIDORES PÚBLICOS DO MUNICÍPIO DE JOINVILLE (SC)

CNPJ Unidade Gestora: 01.280.363/0001-90

Ano-Base: 2026 Data-Base: 31/12/2025

Nº NTA Plano Previdenciário: 2025.000944.1

Perfil Atuarial do RPPS: IV

Atuário Responsável: Luiz Claudio Kogut MIBA 1.308

Número do Relatório: **015/2026 – Versão 1**

Data de Emissão do Relatório: **27/01/2026**

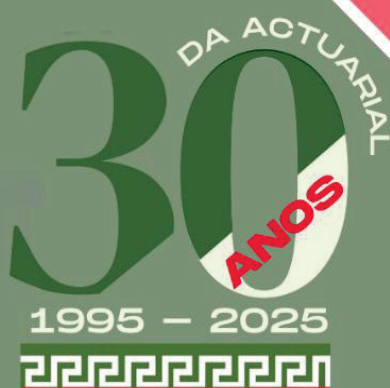

Curitiba (PR)
2026

ACTUARIAL - Assessoria e Consultoria Atuarial
Rua Comendador Araújo, 143 Cjto 101 Centro Curitiba/PR (41)3322-2110
actuarial.com.br

SUMÁRIO EXECUTIVO

Esta avaliação atuarial foi desenvolvida para dimensionar os custos para manutenção do plano previdenciário gerido pela **IPREVILLE - Instituto de Previdência Social dos Servidores Públicos do Município de Joinville**, em consonância com a Constituição Federal, Plano de Benefícios, métodos e hipóteses atuariais descritos a seguir. Os dados cadastrais têm base na competência **Setembro de 2025** e as demais informações financeiras e resultados atuariais foram calculados para a data focal de 31/12/2025.

Ano-Base: 2026 Data-Base: 31/12/2025

Item	Ativos	Beneficiários	Total
Quantidade	11.131	5.333	16.464
Remuneração/Provento Médio (R\$)	6.819,53	6.869,93	6.835,85
Folha Mensal (R\$)	75.908.135,03	36.637.340,41	112.545.475,44

Abaixo reproduzimos os principais resultados atuariais desta avaliação:

Ano-Base: 2026 Data-Base: 31/12/2025

Item	Valor (R\$)
Valor Atual dos Benefícios Futuros (BC + BAC)	10.684.501.198,59
(-) <i>Compensação Previdenciária à Receber</i>	730.203.735,68
(-) <i>Contribuições Futuras</i>	3.919.207.967,54
(-) <i>Saldo de Investimentos</i>	4.563.290.547,92
(-) <i>Saldo de Parcelamentos</i>	23.228.248,79
(-) <i>Saldo de Aporte de Bens, Direitos e Outros Ativos</i>	1.559.772.096,67
Déficit/Superávit Atuarial Base	111.201.398,01
(-) <i>Saldo de Plano de Equacionamento</i>	239.133.728,77
Déficit/Superávit Atuarial Oficial	364.739.885,39

A projeções de receitas e despesas para os próximos 3 exercícios considerando o plano de custeio vigente compreendem os seguintes valores principais:

Ano-Base: 2026 Data-Base: 31/12/2025

Ano	Contr. Patronal	Contr. Segurados	Aportes + Parcelamentos	Compensação	Receitas Financeiras	Total das Receitas	Despesas com Benefícios	Resultado Anual
2026	198.779.205,65	144.482.481,74	61.943.844,05	28.718.888,37	256.000.599,74	689.925.019,55	507.623.079,79	+182.301.939,76
2027	198.158.317,10	144.622.536,77	61.206.028,13	30.135.946,26	266.227.738,56	700.350.566,82	523.235.569,81	+177.114.997,01
2028	196.798.697,65	144.305.941,16	64.998.466,11	31.770.244,18	276.163.889,89	714.037.238,99	541.382.896,98	+172.654.342,01

SUMÁRIO

SUMÁRIO EXECUTIVO	2
1. INTRODUÇÃO	5
2. BASE NORMATIVA.....	6
2.1. NORMAS GERAIS	6
2.2. NORMAS DO ENTE FEDERATIVO	7
3. PLANO DE BENEFÍCIOS E CONDIÇÕES DE ELEGIBILIDADE	8
3.1. CONDIÇÕES DE ELEGIBILIDADE PARA QUEM AINDA NÃO ADERIU A EMENDA CONSTITUCIONAL Nº 103 DE 12/11/2019	8
3.2. CONDIÇÕES DE ELEGIBILIDADE PARA QUEM JÁ ADERIU A EMENDA CONSTITUCIONAL Nº 103 DE 12/11/2019	9
4. REGIMES FINANCEIROS E MÉTODOS DE FINANCIAMENTO	13
4.1. DESCRIÇÃO DOS REGIMES FINANCEIROS UTILIZADOS	13
4.2. DESCRIÇÃO DOS MÉTODOS DE FINANCIAMENTO UTILIZADOS.....	13
4.3. RESUMO DOS REGIMES FINANCEIROS E MÉTODOS POR BENEFÍCIO	13
5. HIPÓTESES ATUARIAIS E PREMISSAS	14
5.1. TÁBUAS BIOMÉTRICAS.....	14
5.2. ALTERAÇÕES FUTURAS NO PERFIL E COMPOSIÇÃO DAS MASSAS	14
5.3. ESTIMATIVAS DE REMUNERAÇÕES E PROVENTOS	14
5.4. TAXA DE JUROS E DESCONTO ATUARIAL	15
5.5. ENTRADA EM ALGUM REGIME PREVIDENCIÁRIO E EM APOSENTADORIA	15
5.6. COMPOSIÇÃO DO GRUPO FAMILIAR	15
5.7. COMPENSAÇÃO FINANCEIRA	16
5.8. DEMAIS PREMISSAS E HIPÓTESES.....	16
6. ANÁLISE DA BASE CADASTRAL	17
6.1. DADOS FORNECIDOS E SUA DESCRIÇÃO	17
6.2. SERVIDORES AFASTADOS OU CEDIDOS	17
6.3. ANÁLISE DA QUALIDADE DA BASE CADASTRAL	17
6.4. PREMISSAS ADOTADAS PARA AJUSTE TÉCNICO DA BASE CADASTRAL	18
6.5. RECOMENDAÇÕES PARA A BASE CADASTRAL.....	18
7. RESULTADO ATUARIAL	19
7.1. ATIVOS GARANTIDORES, PARCELAMENTOS E PLANO DE CUSTEIO VIGENTE	19
7.2. VALOR ATUAL DOS BENEFÍCIOS FUTUROS	20
7.3. BALANÇO ATUARIAL – PLANO DE CUSTEIO VIGENTE E PROPOSTO	20
7.4. PROVISÕES MATEMÁTICAS OU PASSIVO ATUARIAL.....	20
8. CUSTOS E PLANO DE CUSTEIO	21
8.1. VALORES DAS REMUNERAÇÕES E PROVENTOS ATUAIS	21
8.2. CUSTOS E ALÍQUOTAS DE CUSTEIO NORMAL VIGENTES EM LEI.....	21
8.3. CUSTOS E ALÍQUOTAS DE CUSTEIO NORMAL POR BENEFÍCIO	21

8.4. CUSTOS E ALÍQUOTAS DE CUSTEIO NORMAL POR REGIME FINANCEIRO	21
9. EQUACIONAMENTO DO DÉFICIT ATUARIAL	22
9.1. PRINCIPAIS CAUSAS DO DÉFICIT ATUARIAL.....	22
9.2. CENÁRIOS COM AS POSSIBILIDADES DE EQUACIONAMENTO DO DÉFICIT	22
10. CUSTEIO ADMINISTRATIVO	23
10.1. ESTIMATIVA DE DESPESAS ADMINISTRATIVAS PARA O PRÓXIMO EXERCÍCIO	23
11. ANÁLISE COMPARATIVA DAS ÚLTIMAS AVALIAÇÕES ATUARIAIS .	24
11.1. COMPARATIVO DE RESULTADOS DOS 3 ÚLTIMOS EXERCÍCIOS	24
12. PARECER ATUARIAL.....	25
13. ANEXOS	27
ANEXO 1 – CONCEITOS E DEFINIÇÕES	27
ANEXO 2 – ESTATÍSTICAS DA MASSA SEGURADA	30
ANEXO 3 – PROVISÕES MATEMÁTICAS A CONTABILIZAR	36
ANEXO 4 – PROJEÇÃO DA EVOLUÇÃO DAS PROVISÕES MATEMÁTICAS.....	37
ANEXO 5 – FLUXOS ANUAIS DE RECEITAS E DESPESAS	39
ANEXO 6 – FLUXO DO RELATÓRIO RESUMIDO DA EXECUÇÃO ORÇAMENTÁRIA	47
ANEXO 7 – RESULTADO DA DURAÇÃO DO PASSIVO E ANÁLISE EVOLUTIVA.....	49
ANEXO 8 – GANHOS E PERDAS ATUARIAIS.....	50
ANEXO 9 – TÁBUAS EMGERAL	51

1. INTRODUÇÃO

A partir da constitucionalização do princípio do “*Equilíbrio Financeiro e Atuarial*” pela Emenda Constitucional nº 20 de 15 de dezembro de 1998 e da publicação da Lei 9.717 de 27 de novembro de 1998, que estabelece no Inciso I do artigo 1º a obrigatoriedade da “*realização de avaliação atuarial inicial e em cada balanço*”, todos os Regimes Próprios de Previdência Social passaram a desenvolver avaliações anuais. Estes estudos, além de atenderem a legislação, permitem o diagnóstico da situação atuarial dos planos previdenciários geridos pelo RPPS, apresenta as projeções atuariais de que trata a Lei Complementar nº 101/2020, apura as provisões matemáticas a serem registradas nas demonstrações contábeis, atende às obrigatoriedades das normas atuariais da Secretaria de Previdência do Ministério da Economia e apresenta estratégias para o custeio das obrigações apuradas.

A partir da vigência das normas e procedimentos atuariais previstos na Portaria MTP Nº 1.467/2022, os gestores do RPPS e do Ente Público, em conjunto com o atuário responsável pela avaliação atuarial, devem pautar os trabalhos com o objetivo de estabelecer um efetivo **ACOMPANHAMENTO ATUARIAL**, aperfeiçoando dados, métodos e realizando testes de aderência e viabilidade de forma a assegurar a confiabilidade dos estudos e, por consequência, a perenidade dos planos previdenciários:

PORTARIA MTP Nº 1.467/2022

Acompanhamento Atuarial

Art. 67. Para garantir a solvência e liquidez do plano de benefícios deverão ser adotadas medidas de aperfeiçoamento da gestão dos ativos e passivos do RPPS e assegurada a participação dos conselhos deliberativo e fiscal em seu acompanhamento.

Parágrafo único. As medidas incluem definição, acompanhamento e controle das bases normativa, cadastral e técnica e dos resultados da avaliação atuarial, estabelecimento do plano de custeio e do equacionamento do déficit, além de ações relacionadas à concessão, manutenção e pagamento dos benefícios e às políticas de gestão de pessoal que contribuam para assegurar a transparência, solvência, liquidez e equilíbrio econômico, financeiro e atuarial do plano de benefícios do RPPS.

É neste contexto que a **ACTUARIAL – Assessoria e Consultoria Atuarial** desenvolveu esta avaliação atuarial para **IPREVILLE - Instituto de Previdência Social dos Servidores Públicos do Município de Joinville**, com dados cadastrais da competência **setembro/2025** e demais dados financeiros posicionados em **31/12/2025**.

2. BASE NORMATIVA

A presente avaliação atuarial foi elaborada com observância da legislação federal e da normatização da Secretaria de Previdência do Ministério da Economia:

2.1. NORMAS GERAIS

- 2.1.1. **Artigo 40 da Constituição Federal:** *“O regime próprio de previdência social dos servidores titulares de cargos efetivos terá caráter contributivo e solidário, mediante contribuição do respectivo ente federativo, de servidores ativos, de aposentados e de pensionistas, observados critérios que preservem o equilíbrio financeiro e atuarial.”* redação da EC 103/2019.
- 2.1.2. **Lei nº 9.717 de 27 de novembro de 1998:** Dispõe sobre as regras gerais para a organização e o funcionamento dos regimes próprios de previdência dos servidores da União, dos Estados, do Distrito Federal e dos municípios, dos militares dos Estados e do Distrito Federal e dá outras providências.
- 2.1.3. **Lei Complementar nº 101 de 04 de maio de 2000:** Estabelece normas de finanças públicas voltadas para a responsabilidade na gestão fiscal e dá outras providências.
- 2.1.4. **Lei Nº 9.796 de 05 de maio de 1999:** Dispõe sobre a compensação financeira entre o Regime Geral de Previdência Social e os regimes de previdência dos servidores da União, dos Estados, do Distrito Federal e dos Municípios, nos casos de contagem recíproca de tempo de contribuição para efeito de aposentadoria, e dá outras providências.
- 2.1.5. **Portaria MTP Nº 1.467 de 02 de junho de 2022:** Disciplina os parâmetros e as diretrizes gerais para organização e funcionamento dos regimes próprios de previdência social dos servidores públicos da União, dos Estados, do Distrito Federal e dos Municípios, em cumprimento à Lei nº 9.717, de 1998, aos arts. 1º e 2º da Lei nº 10.887, de 2004 e à Emenda Constitucional nº 103, de 2019.

2.2. NORMAS DO ENTE FEDERATIVO

O RPPS foi instituído pela Lei Municipal nº 3.277 de 27 de março de 1996, que recebeu diversas alterações ao longo do tempo. Em 2021 foi implantada alterações introduzidas pela Reforma da Legislação Municipal de Previdência, previstas na Emenda à Lei Orgânica nº 26 de 9 de setembro de 2021 e pela Lei Complementar nº 571 de 20 de setembro de 2021.

Também consideramos a Lei da Insuficiência Atuarial da Câmara 6.883/2010, a Lei da Dação de Bens Direitos e Outros Ativos 9.278/2022 (Dação do IRRF dos Inativos) alterada pela Lei 9.510/2023, a Lei 9.279/2022 que instituiu a Alíquota Suplementar da Educação e a Lei 9.280/2022 da Insuficiência Atuarial da Prefeitura.

3. PLANO DE BENEFÍCIOS E CONDIÇÕES DE ELEGIBILIDADE

3.1. CONDIÇÕES DE ELEGIBILIDADE PARA QUEM AINDA NÃO ADERIU A EMENDA CONSTITUCIONAL Nº 103 DE 12/11/2019

Benefícios	Condições/Carências	Cálculo
Aposentadorias com data de entrada no sistema anterior a EC nº 41, 31/12/2003		
Aposentadoria por Tempo de Contribuição e Idade	<ul style="list-style-type: none"> . Tempo de contribuição: 35 anos (homem) 30 anos (mulher) . Idade: 60 anos (homem) e 55 anos (mulher) . Tempo de serviço público: 20 anos . Tempo de carreira: 10 anos . Tempo de cargo efetivo: 5 anos 	<p>Valor do Benefício = Rce</p> <p style="text-align: center;"><u>Sendo:</u></p> <p>Rce: remuneração no cargo efetivo</p>
Aposentadoria do Professor	<ul style="list-style-type: none"> . Tempo de contribuição como Professor: 30 anos (homem) e 25 anos (mulher) . Idade: 55 anos (homem) e 50 anos (mulher) . Tempo de serviço público: 20 anos . Tempo de carreira: 10 anos . Tempo de cargo efetivo: 5 anos 	<p>Valor do Benefício = Rce</p> <p style="text-align: center;"><u>Sendo:</u></p> <p>Rce: remuneração no cargo efetivo</p>
Aposentadoria por Invalidez	<ul style="list-style-type: none"> . Estar incapacitado para o trabalho 	<p>Valor do Benefício = Rce</p> <p style="text-align: center;"><u>Sendo:</u></p> <p>Rce: remuneração no cargo efetivo</p>
Aposentadorias com data de entrada no sistema a qualquer época (Regra Geral)		
Aposentadoria por Tempo de Contribuição e Idade	<ul style="list-style-type: none"> . Tempo de contribuição: 35 anos (homem) e 30 anos (mulher) . Idade: 60 anos (homem) e 55 anos (mulher) . Tempo de serviço público: 10 anos . Tempo de cargo efetivo: 5 anos 	<p>Valor do Benefício = Me</p> <p style="text-align: center;"><u>Sendo:</u></p> <p>Me: Média das 80% maiores remunerações desde julho de 1994 ou data de início das contribuições se posterior</p>
Aposentadoria do Professor	<ul style="list-style-type: none"> . Tempo de contribuição como Professor: 30 anos (homem) e 25 anos (mulher) . Idade: 55 anos (homem) e 50 anos (mulher) . Tempo de serviço público: 10 anos . Tempo de cargo efetivo: 5 anos 	<p>Valor do Benefício = Me</p> <p style="text-align: center;"><u>Sendo:</u></p> <p>Me: Média das 80% maiores remunerações desde julho de 1994 ou data de início das contribuições se posterior</p>
Aposentadoria por Idade	<ul style="list-style-type: none"> . Idade: 65 anos (homem) e 60 anos (mulher) . Tempo de serviço público: 10 anos . Tempo de cargo efetivo: 5 anos 	<p>Valor do Benefício = Me.TC/CP</p> <p style="text-align: center;"><u>Sendo:</u></p> <p>Me: Média das 80% maiores remunerações desde julho de 1994</p> <p>TC: Tempo de contribuição na data de aposentadoria, limitado a 35 anos, se homem e 30 anos, se mulher.</p> <p>CP: Coeficiente de Proporcionalidade, 35 anos, se homem e 30 anos, se mulher.</p>

Benefícios	Condições/Carências	Cálculo
Aposentadoria Compulsória	. Idade: 75 anos . Valor do Benefício: Me.TC/CP	Valor do Benefício = Me.TC/CP <u>Sendo:</u> Me: Média das 80% maiores remunerações desde julho de 1994 TC: Tempo de contribuição na data de aposentadoria, limitado a 35 anos, se homem e 30 anos, se mulher. CP: Coeficiente de Proporcionalidade, 35 anos, se homem e 30 anos, se mulher.
Aposentadoria por Invalidez	. Estar com incapacidade física ou mental permanente que impossibilita o exercício de atividade profissional, sendo justificativa para a aposentadoria mediante laudo médico (inválido)	Valor do Benefício = Me <u>Sendo:</u> Me: Média das 80% maiores remunerações desde julho de 1994 ou data de início das contribuições se posterior
Pensões		
Pensão por Morte de Ativo	. Falecimento do segurado ativo	Se (Rce <= T) Valor do Benefício = Rce Senão (Rce > T) Valor do Benefício = T + 70%. (Rce - T) <u>Sendo:</u> Rce: remuneração no cargo efetivo T: Teto do RGPS
Pensão por Morte de Inativo	. Falecimento do segurado inativo	Se (Pi <= T) Valor do Benefício = Pi Senão (Pi > T) Valor do Benefício = T + 70%. (Pi - T) <u>Sendo:</u> Pi: Último provento do inativo T: Teto do RGPS

(*) Estes valores e limites serão atualizados sempre que o RGPS divulgar novos valores.

3.2. CONDIÇÕES DE ELEGIBILIDADE PARA QUEM JÁ ADERIU A EMENDA CONSTITUCIONAL Nº 103 DE 12/11/2019

Segundo a Secretaria de Previdência do Ministério da Economia, “a aplicação aos RPPS dos Estados, Distrito Federal e Municípios das mesmas regras de benefícios dos segurados federais previstas na EC nº 103 de 2019 exige a edição de normas pelos entes federativos”, portando, as regras de elegibilidade descritas abaixo são para os RPPS que fizeram a adesão e para os segurados destes RPPS que não tinham atingido os requisitos mínimos de aposentadoria pelas regras do item 2.1.

Benefícios	Condições/Carências	Cálculo
Aposentadorias com data de entrada no sistema anterior a EC nº 41, 31/12/2003		
Aposentadoria por Tempo de Contribuição e Idade	<ul style="list-style-type: none"> . Tempo de contribuição: 35 anos (homem) 30 anos (mulher) . Idade: 65 anos (homem) e 62 anos (mulher) . Tempo de serviço público: 20 anos . Tempo de carreira: 10 anos . Tempo de cargo efetivo: 5 anos 	<p style="text-align: center;">Valor do Benefício = Rce</p> <p style="text-align: center;"><u>Sendo:</u></p> <p style="text-align: center;">Rce: remuneração no cargo efetivo</p>
Aposentadoria do Professor	<ul style="list-style-type: none"> . Tempo de contribuição como Professor: 30 anos (homem) e 25 anos (mulher) . Idade: 60 anos (homem) 57 anos (mulher) . Tempo de serviço público: 20 anos . Tempo de carreira: 10 anos . Tempo de cargo efetivo: 5 anos 	<p style="text-align: center;">Valor do Benefício = Rce</p> <p style="text-align: center;"><u>Sendo:</u></p> <p style="text-align: center;">Rce: remuneração no cargo efetivo</p>
Aposentadoria por Invalidez	<ul style="list-style-type: none"> . Estar incapacitado para o trabalho 	<p style="text-align: center;">Valor do Benefício = Rce</p> <p style="text-align: center;"><u>Sendo:</u></p> <p style="text-align: center;">Rce: remuneração no cargo efetivo</p>
Aposentadorias com data de entrada no sistema a qualquer época (Regra Geral)		
Aposentadoria por Tempo de Contribuição e Idade	<ul style="list-style-type: none"> . Tempo de contribuição: 25 anos (homem e mulher) . Idade: 65 anos (homem) e 62 anos (mulher) . Tempo de serviço público: 10 anos . Tempo de cargo efetivo: 5 anos 	<p style="text-align: center;">Valor do Benefício = $Me * (60\% + 2\% \text{ ao ano excedente a 20 anos de TC})$</p> <p style="text-align: center;"><u>Sendo:</u></p> <p>Me: Média de todas as remunerações desde julho de 1994 ou data de início das contribuições se posterior</p> <p>TC: Tempo de Contribuição na data de aposentadoria</p>
Aposentadoria do Professor	<ul style="list-style-type: none"> . Tempo de contribuição como Professor: 30 anos (homem) e 25 anos (mulher) . Idade: 60 anos (homem) e 57 anos (mulher) . Tempo de serviço público: 10 anos . Tempo de cargo efetivo: 5 anos 	<p style="text-align: center;">Valor do Benefício = $Me * (60\% + 2\% \text{ ao ano excedente a 20 anos de TC})$</p> <p style="text-align: center;"><u>Sendo:</u></p> <p>Me: Média de todas as remunerações desde julho de 1994 ou data de início das contribuições se posterior</p> <p>TC: Tempo de Contribuição na data de aposentadoria</p>
Aposentadoria Compulsória	<ul style="list-style-type: none"> . Idade: 75 anos . Valor do Benefício: $Me.TC/CP$ 	<p style="text-align: center;">Valor do Benefício = $Me.TC/CP$</p> <p style="text-align: center;"><u>Sendo:</u></p> <p>Me: Média de todas as remunerações desde julho de 1994 ou data de início das contribuições se posterior</p> <p>TC: Tempo de contribuição na data de aposentadoria, limitado a 35 anos, se homem e 30 anos, se mulher.</p> <p>CP: Coeficiente de Proporcionalidade, 35 anos, se homem e 30 anos, se mulher.</p>

Benefícios	Condições/Carências	Cálculo																																																																																				
Aposentadoria por Invalidez	<ul style="list-style-type: none"> Estar com incapacidade física ou mental permanente que impossibilita o exercício de atividade profissional, sendo justificativa para a aposentadoria mediante laudo médico (inválido) 	<p>Valor do Benefício = Me * (60% + 2% ao ano excedente a 20 anos de TC)</p> <p><u>Sendo:</u></p> <p>Me: Média de todas as remunerações desde julho de 1994 ou data de início das contribuições se posterior</p> <p>TC: Tempo de Contribuição na data de aposentadoria</p>																																																																																				
1ª Regra de Transição para Aposentadorias com data de entrada no sistema até 12/11/2019 (Data da EC 103/2019)																																																																																						
Aposentadoria por Tempo de Contribuição e Idade	<ul style="list-style-type: none"> contribuição: 30 anos (mulher) e 35 anos (homem) Idade: 62 anos (homem) 57 (mulher) Tempo de serviço público: 10 anos Tempo de cargo efetivo: 5 anos Atingir os pontos (Idade + Tempo de Contribuição) <table border="1" data-bbox="448 887 994 1211"> <thead> <tr> <th colspan="3">Demais Segurados</th> <th colspan="3">Professores</th> </tr> <tr> <th>Ano</th> <th>Fem</th> <th>Masc</th> <th>Ano</th> <th>Fem</th> <th>Masc</th> </tr> </thead> <tbody> <tr><td>2022</td><td>89 anos</td><td>99 anos</td><td>2022</td><td>84 anos</td><td>94 anos</td></tr> <tr><td>2023</td><td>90 anos</td><td>100 anos</td><td>2023</td><td>85 anos</td><td>95 anos</td></tr> <tr><td>2024</td><td>91 anos</td><td>101 anos</td><td>2024</td><td>86 anos</td><td>96 anos</td></tr> <tr><td>2025</td><td>92 anos</td><td>102 anos</td><td>2025</td><td>87 anos</td><td>97 anos</td></tr> <tr><td>2026</td><td>93 anos</td><td>103 anos</td><td>2026</td><td>88 anos</td><td>98 anos</td></tr> <tr><td>2027</td><td>94 anos</td><td>104 anos</td><td>2027</td><td>89 anos</td><td>99 anos</td></tr> <tr><td>2028</td><td>95 anos</td><td>105 anos</td><td>2028</td><td>90 anos</td><td>100 anos</td></tr> <tr><td>2029</td><td>96 anos</td><td>105 anos</td><td>2029</td><td>91 anos</td><td>100 anos</td></tr> <tr><td>2030</td><td>97 anos</td><td>105 anos</td><td>2030</td><td>92 anos</td><td>100 anos</td></tr> <tr><td>2031</td><td>98 anos</td><td>105 anos</td><td>2031</td><td>92 anos</td><td>100 anos</td></tr> <tr><td>2032</td><td>99 anos</td><td>105 anos</td><td>2032</td><td>92 anos</td><td>100 anos</td></tr> <tr><td>2033</td><td>100 anos</td><td>105 anos</td><td>2033</td><td>92 anos</td><td>100 anos</td></tr> </tbody> </table>	Demais Segurados			Professores			Ano	Fem	Masc	Ano	Fem	Masc	2022	89 anos	99 anos	2022	84 anos	94 anos	2023	90 anos	100 anos	2023	85 anos	95 anos	2024	91 anos	101 anos	2024	86 anos	96 anos	2025	92 anos	102 anos	2025	87 anos	97 anos	2026	93 anos	103 anos	2026	88 anos	98 anos	2027	94 anos	104 anos	2027	89 anos	99 anos	2028	95 anos	105 anos	2028	90 anos	100 anos	2029	96 anos	105 anos	2029	91 anos	100 anos	2030	97 anos	105 anos	2030	92 anos	100 anos	2031	98 anos	105 anos	2031	92 anos	100 anos	2032	99 anos	105 anos	2032	92 anos	100 anos	2033	100 anos	105 anos	2033	92 anos	100 anos	<p>Valor do Benefício = Me * (60% + 2% ao ano excedente a 20 anos de TC)</p> <p><u>Sendo:</u></p> <p>Me: Média de todas as remunerações desde julho de 1994 ou data de início das contribuições se posterior</p> <p>TC: Tempo de Contribuição na data de aposentadoria</p>
Demais Segurados			Professores																																																																																			
Ano	Fem	Masc	Ano	Fem	Masc																																																																																	
2022	89 anos	99 anos	2022	84 anos	94 anos																																																																																	
2023	90 anos	100 anos	2023	85 anos	95 anos																																																																																	
2024	91 anos	101 anos	2024	86 anos	96 anos																																																																																	
2025	92 anos	102 anos	2025	87 anos	97 anos																																																																																	
2026	93 anos	103 anos	2026	88 anos	98 anos																																																																																	
2027	94 anos	104 anos	2027	89 anos	99 anos																																																																																	
2028	95 anos	105 anos	2028	90 anos	100 anos																																																																																	
2029	96 anos	105 anos	2029	91 anos	100 anos																																																																																	
2030	97 anos	105 anos	2030	92 anos	100 anos																																																																																	
2031	98 anos	105 anos	2031	92 anos	100 anos																																																																																	
2032	99 anos	105 anos	2032	92 anos	100 anos																																																																																	
2033	100 anos	105 anos	2033	92 anos	100 anos																																																																																	
2ª Regra de Transição para Aposentadorias com data de entrada no sistema até 12/11/2019 (Data da EC 103/2019)																																																																																						
Aposentadoria por Tempo de Contribuição e Idade	<ul style="list-style-type: none"> contribuição: 30 anos (mulher) e 35 anos (homem) Idade: 60 anos (homem) e 57 anos (mulher) Tempo de serviço público: 20 anos Tempo de cargo efetivo: 5 anos Adicional de 100% do tempo que faltava para TC (35 anos (homem) e 30 anos (mulher)) na data da EC 103/2019 	<p>Valor do Benefício = Me * (60% + 2% ao ano excedente a 20 anos de TC)</p> <p><u>Sendo:</u></p> <p>Me: Média de todas as remunerações desde julho de 1994 ou data de início das contribuições se posterior</p> <p>TC: Tempo de Contribuição na data de aposentadoria</p>																																																																																				
Aposentadoria do Professor	<ul style="list-style-type: none"> contribuição: 25 anos de Professor (mulher) e 30 anos de Professor (homem) Idade: 52 anos (mulher) e 57 (homem) Tempo de serviço público: 20 anos Tempo de cargo efetivo: 5 anos Adicional de 100% do tempo que faltava para TC (30 anos (homem) e 25 anos (mulher)) na data da EC 103/2019 	<p>Valor do Benefício = Me * (60% + 2% ao ano excedente a 20 anos de TC)</p> <p><u>Sendo:</u></p> <p>Me: Média de todas as remunerações desde julho de 1994 ou data de início das contribuições se posterior</p> <p>TC: Tempo de Contribuição na data de aposentadoria</p>																																																																																				
Pensões																																																																																						

Benefícios	Condições/Carências	Cálculo
Pensão por Morte de Ativo	. Falecimento do segurado ativo	<p>Valor do Benefício Base = $Me * (60\% + 2\% \text{ ao ano excedente a 20 anos de TC})$</p> <p>Valor da Pensão = 50% do Valor do Benefício Base + 10% por dependente até o limite de 5 dependentes</p> <p><u>Sendo:</u></p> <p>Me: Média de todas as remunerações desde julho de 1994 ou data de início das contribuições se posterior</p>
Pensão por Morte de Inativo	. Falecimento do segurado inativo	<p>Valor do Benefício Base = Benefício do Inativo</p> <p>Valor da Pensão = 50% do Valor do Benefício Base + 10% por dependente até o limite de 5 dependentes</p> <p><u>Sendo:</u></p> <p>Me: Média de todas as remunerações desde julho de 1994 ou data de início das contribuições se posterior</p>

4. REGIMES FINANCEIROS E MÉTODOS DE FINANCIAMENTO

4.1. DESCRIÇÃO DOS REGIMES FINANCEIROS UTILIZADOS

Todos os benefícios previdenciários serão calculados pelo Regime Financeiro de Capitalização (CAP). Neste regime, as contribuições estabelecidas no plano de custeio, a serem pagas pelo ente federativo, pelos segurados ativos e inativos e pelos pensionistas, acrescidas ao patrimônio existente, às receitas por ele geradas e a outras espécies de aportes, sejam suficientes para a formação dos recursos garantidores a cobertura dos compromissos futuros do plano de benefícios.

4.2. DESCRIÇÃO DOS MÉTODOS DE FINANCIAMENTO UTILIZADOS

Método de financiamento é a metodologia adotada para estabelecer o nível de constituição das reservas necessárias à cobertura dos benefícios estruturados no regime financeiro de capitalização, em face das características biométricas, demográficas, econômicas e financeiras dos segurados e beneficiários do RPPS.

Adotamos o método de financiamento PUC (Projected Unit Credit ou Crédito Unitário Projetado), em atendimento aos procedimentos contábeis previstos no Manual de Contabilidade Aplicada ao Setor Público.

4.3. RESUMO DOS REGIMES FINANCEIROS E MÉTODOS POR BENEFÍCIO

Benefícios	Regime Financeiro	Método de Financiamento
Aposentadoria por Tempo de Contribuição e Idade	CAP - Capitalização	PUC - Crédito Unitário Projetado
Aposentadoria do Professor	CAP - Capitalização	PUC - Crédito Unitário Projetado
Aposentadoria por Invalidez	CAP - Capitalização	PUC - Crédito Unitário Projetado
Reversão de Aposentadoria em Pensão	CAP - Capitalização	PUC - Crédito Unitário Projetado
Pensão por Morte de Ativo	CAP - Capitalização	PUC - Crédito Unitário Projetado
Pensão por Morte de Aposentado	CAP - Capitalização	PUC - Crédito Unitário Projetado

5. HIPÓTESES ATUARIAIS E PREMISAS

5.1. TÁBUAS BIOMÉTRICAS

Hipótese	Descrição
I. Tábua de Mortalidade Geral (válidos e inválidos)	Tábua IBGE 2024 – Separada por Sexo
↑ A tábua de mortalidade geral apresenta a probabilidade de morte e sobrevivência de uma população, em função da idade. Será usada para o cálculo do risco de morte gerando pensão e sobrevivência dos segurados ativos, inativos e pensionistas válidos e inválidos.	
II. Tábua de Entrada em Invalidez	Tábua Álvaro Vindas
↑ A tábua de entrada em invalidez apresenta, em função da idade, a probabilidade de perda permanente da capacidade laboral e será usada para o cálculo do risco de aposentadoria por invalidez permanente dos segurados ativos.	

5.2. ALTERAÇÕES FUTURAS NO PERFIL E COMPOSIÇÃO DAS MASSAS

Hipótese	Descrição
I. Rotatividade	Não adotada. Nas avaliações atuariais presume-se que a redução de custos ocasionada pela adoção desta hipótese seria anulada pela compensação financeira a pagar.
↑ A rotatividade, também conhecida como <i>turnover</i> , é a frequência com que segurados ativos saem do plano previdenciário antes de adquirir direito a qualquer benefício.	
II. Expectativa de reposição de segurados	Não adotamos nenhuma expectativa de reposição de segurados ativos (gerações futuras).
↑ Nesta hipótese se estima a composição futura da massa de segurados vinculados ao plano previdenciário, após a aposentadoria dos atuais segurados ativos. Normalmente se adota a reposição integral do segurado que se aposenta, simulando a admissão de outro, com as mesmas características de sexo, idade ao ingressar no RPPS, cargo, carreira, tempo anterior e remuneração inicial calculada pelo desconto da remuneração final do segurado aposentado, pela taxa ou curva de crescimento real das remunerações.	

5.3. ESTIMATIVAS DE REMUNERAÇÕES E PROVENTOS

Hipótese	Descrição
I. Taxa real do crescimento da remuneração por mérito e produtividade	2,60% ao ano, conforme relatório de aderência de hipóteses atuariais.
↑ Taxa real utilizada para reajuste anual do valor real das remunerações dos segurados ativos da data da avaliação até a data da aposentadoria	
II. Taxa real do crescimento dos proventos	Não foi considerado crescimento real para inativos.
↑ Taxa real utilizada para reajuste anual do valor real dos proventos dos aposentados e pensionistas com direito a paridade, da data da avaliação até a expectativa de vida do beneficiário	

5.4. TAXA DE JUROS E DESCONTO ATUARIAL

Hipótese	Descrição
I. Taxa de juros e desconto atuarial	5,61% ao ano conforme estudo da duração do passivo realizado no modelo disponibilizado pela Coordenação de Atuária da Secretaria de Previdência.
↑ Corresponde ao retorno esperado das aplicações financeiras de todos os ativos garantidores do RPPS no horizonte de longo prazo que assegure o equilíbrio financeiro e atuarial do Fundo Capitalizado, ou à taxa de juros parâmetro, conforme normas aplicáveis às avaliações atuariais dos RPPS.	

5.5. ENTRADA EM ALGUM REGIME PREVIDENCIÁRIO E EM APOSENTADORIA

Hipótese	Descrição
I. Idade estimada de ingresso ao mercado de trabalho	Preferencialmente é utilizada a informação cadastral atualizada, contendo os tempos de contribuição anterior a admissão no ente público. Caso esta informação não estiver disponível, é elaborada uma estimativa de tempo de contribuição anterior.
↑ Inexistindo na base cadastral informações sobre o tempo de contribuição anterior a admissão no ente público, será considerada a idade estimada de ingresso do participante no mercado de trabalho aos 25 anos.	
II. Idade estimada de entrada em aposentadoria programada	É realizado o cálculo da elegibilidade do segurado ativo a um benefício programado, levando em conta suas informações cadastrais e as regras descritas no Capítulo 3 deste documento.
↑ Estimativa da idade em que o segurado ativo adquire o direito a um benefício de aposentadoria programado.	

5.6. COMPOSIÇÃO DO GRUPO FAMILIAR

Hipótese	Descrição
I. Composição do Grupo Familiar	Utilizamos o método de composição média familiar (Hx) por idade do segurado ativo ou inativo, resultante de estudo estatístico da consultoria, proveniente de outros RPPS que mantém base cadastral consistente sobre os dependentes de seus segurados.
↑ Esta hipótese é utilizada no cálculo dos benefícios de pensão por morte a conceder de ativos e aposentados e é compatível com a metodologia de cálculo “por fluxo atuarial” utilizada pela consultoria, conforme descrito na Nota Técnica Atuarial.	

5.7. COMPENSAÇÃO FINANCEIRA

Hipótese	Descrição
I. Compensação Financeira a Receber de Benefícios Concedidos	Consideramos apenas os processos já concedidos e em recebimento mensal regular pelo RPPS, valor equivalente a 5,42% da folha de benefícios.
II. Compensação Financeira a Receber de Benefícios à Conceder	É considerado como benefício a ser compensado com o RGPS o valor estimado do benefício hipotético que seria pago pelo Regime Instituidor para o servidor ou se não houver dados o percentual fixo previsto na Portaria 1.467/2022 (Parágrafo único do Art. 34 do Anexo VI)
↑ Cálculo de eventuais direitos do RPPS junto ao RGPS ou outros RPPS, relativamente a segurados que contribuíram para estes regimes e terão benefícios programados pagos pelo RPPS.	
III. Compensação Financeira a Pagar de Benefícios Concedidos	Consideramos apenas os processos já concedidos e em pagamento mensal regular pelo RPPS.
IV. Compensação Financeira a Pagar de Benefícios à Conceder	Consideramos este compromisso como nulo, devido a não adoção da hipótese de rotatividade.
↑ Cálculo de eventuais pagamentos do RPPS ao RGPS ou outros RPPS, relativamente a segurados que contribuíram ao RPPS e se desligaram antes de obter benefícios programados no RPPS.	

5.8. DEMAIS PREMISSAS E HIPÓTESES

Hipótese	Descrição
I. Fator de determinação do valor real ao longo do tempo das remunerações e proventos	Adotou-se o fator de 98,22% que corresponde a uma inflação anual futura projetada de 4% ao ano.
↑ Fator que reflete a perda do poder aquisitivo em termos reais ocorrida nas remunerações ou proventos entre os meses de reposição.	
II. Benefícios a conceder com base na média das remunerações ou com base na última remuneração	Para os benefícios estimados com paridade é considerado o valor inicial igual a remuneração base, corrigida pela Taxa real do crescimento da remuneração até a data de início do benefício, já para os benefícios calculados pela média, é estimado o efeito redutor da aplicação pela média sobre a última remuneração, considerando a remuneração mensal informada na base de dados e a taxa de crescimento real ao longo de todo o tempo de atividade do segurado, a partir de julho de 1994 ou data de início da atividade se posterior.
↑ Forma de cálculo onde se estima o valor inicial do futuro benefício de aposentadoria ou pensão dos segurados ativos.	
III. Estimativa do crescimento real do teto de contribuição do RGPS	Não adotado, presume-se que o teto é apenas corrigido pela inflação e não adotamos projeção de inflação nas avaliações atuariais.
↑ Estimativa da variação do valor do teto de contribuição do RGPS ao longo do tempo.	

6. ANÁLISE DA BASE CADASTRAL

6.1. DADOS FORNECIDOS E SUA DESCRIÇÃO

Esta avaliação considera como participantes do plano previdenciário, os servidores ativos e inativos, titulares de cargo efetivo de **JOINVILLE (SC)** e seus dependentes legais, segurados do **IPREVILLE - Instituto de Previdência Social dos Servidores Públicos do Município de Joinville**. Os dados cadastrais fornecidos pelo ente público, RPPS e demais órgãos da administração, que serviram de base para esta avaliação, correspondem ao mês de **Setembro de 2025**.

6.2. SERVIDORES AFASTADOS OU CEDIDOS

Não foram informados segurados afastados ou cedidos na base de dados.

6.3. ANÁLISE DA QUALIDADE DA BASE CADASTRAL

Após receber os dados cadastrais, é efetuado um procedimento de verificação dos dados dos servidores ativos, aposentados, pensionistas e seus dependentes enviados para a Avaliação Atuarial em comparação com os padrões mínimos e máximos aceitáveis na data da avaliação e com outras fontes de informações como o DIPR – Demonstrativo de Informações Previdenciárias e de Repasses da competência em análise. Os principais tópicos analisados foram:

Servidores Ativos	Critério de Teste
Identificação do Servidor (Matrícula)	Identificação Válida
Data de Nascimento	Idade atual maior que 17 anos e menor que 76 anos
Sexo	1 ou 2 (Feminino/Masculino)
Identificação do Cargo	Identificação Válida
Data de Admissão no Ente	Admitido com idade maior que 17 anos
Tempo de Contribuição Anterior	Somado ao Tempo de Ente menor que 15 anos de idade
Remuneração de Contribuição (Base de Cálculo)	Maior ou igual ao Salário-Mínimo e menor ou Igual ao Teto do Ente
Beneficiários Aposentados e Pensionistas	Critério de Teste
Identificação do Beneficiário (Matrícula)	Identificação Válida
Data de Nascimento	Data válida
Sexo	1 ou 2 (Feminino/Masculino)
Tipo de Benefício	Código Válido
Valor do Provento	Maior ou igual ao Salário-Mínimo e menor ou Igual ao Teto do Ente

Também realizamos uma comparação com os dados utilizados na avaliação atuarial anterior e verificamos se houve alguma variação significativa nas quantidades de segurados, nas remunerações e proventos e demais informações cadastrais. Caso se identifique alguma variação importante, é solicitada confirmação junto aos órgãos responsáveis pelos dados na administração.

6.4. PREMISSAS ADOTADAS PARA AJUSTE TÉCNICO DA BASE CADASTRAL

Preferencialmente, esta consultoria não faz ajustes na base de dados, sempre priorizando verificação das inconsistências identificadas e a sua correção.

Quando alguma informação cadastral não passa pelos critérios de análise e crítica de dados, enviamos as inconsistências para correção e quando os dados retornam o processo de análise e crítica é repetido até que os dados estejam 100% aceitáveis.

Os dados referentes aos tempos de contribuição dos servidores a outros regimes previdenciários anteriores à data de admissão no ente foram informados na base de dados, desta forma não foi adotada estimativa para substituir esta informação.

Concluídas as análises, consideramos os demais dados suficientes, consistentes e completos para a realização da avaliação atuarial, sem necessidade de ajustes ou correções por parte da consultoria.

6.5. RECOMENDAÇÕES PARA A BASE CADASTRAL

É fundamental que o RPPS institua uma rotina permanente de manutenção e aperfeiçoamento das informações cadastrais dos servidores ativos, aposentados e pensionistas, não só para fornecer dados qualificados para avaliações atuariais, mas também para uma gestão previdenciária mais eficiente.

Recomendamos realizar recenseamento periódico, inclusive para servidores ativos, e buscar formas de confirmação destes dados em bancos de dados oficiais.

7. RESULTADO ATUARIAL

7.1. ATIVOS GARANTIDORES, PARCELAMENTOS E PLANO DE CUSTEIO VIGENTE

Ano-Base: 2026 Data-Base: 31/12/2025

Itens	Valores (R\$)	
Saldo dos Investimentos do RPPS	4.563.290.547,92	
Saldo Bancário	6.366,25	
Saldo das Aplicações Financeiras Renda Fixa	4.185.125.363,80	
Saldo das Aplicações Financeiras Renda Variável	347.261.817,87	
Imóveis	30.897.000,00	
Percentuais de Contribuição Normal	Percentuais (%)	
Prefeitura – Folha de Remuneração de Todos os Ativos	22,00% (*)	
Prefeitura – Folha da Remuneração dos Ativos da Educação	28,00% (*)	
Servidores Ativos	14,00% (*)	
Aposentados Acima do Limite de Isenção	14,00% (**)	
Pensionistas Acima do Limite de Isenção	14,00% (**)	
Plano de Equacionamento em Vigor	Valores (R\$)	
Lei 6.883/2010 – Insuficiência Atuarial da Câmara	14.404.758,61	
Lei 9.278/2022 – Dação IRRF (Lei 9.510/2023)	1.559.772.096,67	
Lei 9.280/2022 – Insuficiência Atuarial da Prefeitura	239.133.728,77	
Parcelamentos em Vigor	6% ao ano (Contratada)	5,61% ao ano (Oficial)
Saldo dos Parcelamentos de Débitos	22.865.734,23	23.228.248,79
TAP 00112/2021	1.873.936,30	1.880.856,43
TAP 00119/2021	1.428.101,73	1.433.375,47
TAP 00130/2021	748.707,50	751.472,35
Venda Sede IPREVILLE	3.708.484,38	3.774.346,70
Venda Usina Asfalto	10.537.483,32	10.733.977,51
Venda Garagem	4.569.021,00	4.654.220,30

(*) para apuração do resultado atuarial consideramos que 2,52% deverão ser destinados ao custeio administrativo.

(**) sobre a parcela do provento de aposentadoria excedente ao teto do RGPS (R\$ 8.157,41 em dezembro/2025).

Para a apuração do resultado atuarial iremos adotar a taxa de 2,52% da base de ativos equivalente a nova taxa de administração introduzida pela LC 718/2025 de 1,70% do total das remunerações de ativos, aposentados e pensionistas.

7.2. VALOR ATUAL DOS BENEFÍCIOS FUTUROS

Ano-Base: 2026 Data-Base: 31/12/2025

BENEFÍCIOS	Custo Total (R\$)	Custo Total (% Folha)	Custo Normal (% Folha)
1. Aposentadorias Voluntárias	2.261.515.157,67	21,56%	
2. Aposentadorias por Invalidez	326.266.364,82	3,11%	
3. Aposentadorias do Professor	1.928.843.161,27	18,39%	
4. Reversão em Pensão	201.205.228,63	1,92%	
5. Pensão por Morte	370.235.279,41	3,53%	
6. Benefícios Concedidos (1+..+5)	5.088.065.191,80	48,51%	
7. Aposentadoria por Idade e Tempo	2.888.253.151,09	27,54%	9,22%
8. Aposentadoria do Professor	1.734.549.295,41	16,54%	4,56%
9. Aposentadoria por Idade	75.019.683,16	0,72%	0,16%
10. Reversão em Pensão	224.851.441,57	2,14%	0,68%
11. Pensão por Morte de Ativo	334.621.127,77	3,19%	1,80%
12. Pensão por Morte de Inválido	16.043.361,84	0,15%	0,08%
13. Aposentadoria por Invalidez	323.097.945,95	3,08%	1,74%
14. Benefícios a Conceder (7+..+13)	5.596.436.006,79	53,36%	18,24%
15. Custo Total - VABF (6+14)	10.684.501.198,59	101,87%	
16) Valor Atual da Folha Futura - Professores Ativos	2.574.580.911,59		
17) Valor Atual da Folha Futura - Demais Ativos	7.912.944.955,14		
18) Valor Atual da Folha Futura - Total (16+17)	10.487.525.866,73		

7.3. BALANÇO ATUARIAL – PLANO DE CUSTEIO VIGENTE E PROPOSTO

Ano-Base: 2026 Data-Base: 31/12/2025

Item	Plano de Custeio Vigente		Plano de Custeio Proposto	
	Valores (R\$)	(% Folha)	Valores (R\$)	(% Folha)
1.Custo Total - VABF	10.684.501.198,59	101,87%	10.684.501.198,59	101,87%
2. Compensação Previdenciária BC (-)	275.773.133,45	2,63%	275.773.133,45	2,63%
3. Compensação Previdenciária BAC (-)	454.430.602,23	4,33%	454.430.602,23	4,33%
4. Contribuição dos Atuais Inativos (-)	130.508.378,57	1,24%	130.508.378,57	1,24%
5. Contribuição dos Futuros Inativos (-)	123.001.073,15	1,17%	123.001.073,15	1,17%
6. Contribuição dos Servidores Ativos (-)	1.468.253.620,65	14,00%	1.468.253.620,65	14,00%
7. Contribuição do Ente s/Demais Ativos (-) (19,48%) (*)	1.541.441.676,58	14,70%	1.541.441.676,58	14,70%
8. Contribuição do Ente s/Professores Ativos (-) (25,48%) (*)	656.003.218,59	6,26%	656.003.218,59	6,26%
9. Contribuição do Ente s/Atuais Inativos (-)	0,00	0,00%	0,00	0,00%
10. Contribuição do Ente s/Futuros Inativos (-)	0,00	0,00%	0,00	0,00%
11. Saldo de Parcelamentos (-)	23.228.248,79	0,22%	23.228.248,79	0,22%
12. Saldo de Investimentos (-)	4.563.290.547,92	43,51%	4.563.290.547,92	43,51%
13. Saldo de Aporte de Bens, Direitos e Ativos (-)	1.559.772.096,67	14,87%	1.247.817.677,34	11,90%
15. Déficit/Superávit Base (2+..+14) - (1)	111.201.398,01	1,06%	200.753.021,32	1,91%
16. Insuficiência Prefeitura - Lei 9.280/2022 (-)	239.133.728,77	2,28%	239.133.728,77	2,28%
17. Insuficiência da Câmara - Lei 6.883/2010 (-)	14.404.758,61	0,14%	14.404.758,61	0,14%
18. Déficit/Superávit Oficial (15+16+17)	364.739.885,39	3,48%	52.785.466,06	0,50%

(*) Para a apuração do resultado atuarial deduzimos a parte destinada ao custeio administrativo (2,52%).

7.4. PROVISÕES MATEMÁTICAS OU PASSIVO ATUARIAL

Ano-Base: 2026 Data-Base: 31/12/2025

Item	Plano de Custeio Atual	Plano de Custeio Proposto
1. Ativo Financeiro (2 + 3 + 4)	6.146.290.893,38	5.834.336.474,05
2. Saldo de Investimentos	4.563.290.547,92	4.563.290.547,92
3. Saldo de Aporte de Bens, Direitos e Outros Ativos	1.559.772.096,67	1.247.817.677,34
4. Saldo de Parcelamentos	23.228.248,79	23.228.248,79
5. Provisão Matemática Total (6 + 7 - 8 - 9)	5.781.551.007,99	5.781.551.007,99
6. Provisão de Benefícios Concedidos	4.957.556.813,23	4.957.556.813,23
7. Provisão de Benefícios a Conceder	1.807.736.417,82	1.807.736.417,82
8. Compensação Financeira à Receber	730.203.735,68	730.203.735,68
9. Saldo de Plano de Equacionamento	253.538.487,38	253.538.487,38
Déficit / Superávit Atuarial Oficial (1 - 5)	364.739.885,39	52.785.466,06

8. CUSTOS E PLANO DE CUSTEIO

8.1. VALORES DAS REMUNERAÇÕES E PROVENTOS ATUAIS

Ano-Base: 2026 Data-Base: 31/12/2025

Categorias	Valor Mensal	Valor Anual (13x)
1. Total das Remuneração de Contribuição dos Servidores Ativos	75.908.135,03	986.805.755,39
2. Total dos Proventos de Aposentadoria	33.616.196,86	437.010.559,18
3. Total das Parcelas das Aposentadorias que Superam o Limite de Isenção	6.671.796,01	86.733.348,13
4. Total das Parcelas das Pensões	3.021.143,55	39.274.866,15
5. Total das Parcelas das Pensões que Superam o Limite de Isenção	279.847,57	3.638.018,41
6. TOTAL DAS REMUNERAÇÕES, PROVENTOS E PENSÕES (1+2+4)	112.545.475,44	1.463.091.180,72
7. TOTAIS DAS BASES DE CONTRIBUIÇÃO (1+3+5) ou (1+2+4)	82.859.778,61	1.077.177.121,93

8.2. CUSTOS E ALÍQUOTAS DE CUSTEIO NORMAL VIGENTES EM LEI

Ano-Base: 2026 Data-Base: 31/12/2025

Categorias	Base de Cálculo Anual	Alíquota Vigente (%)	Contribuição Esperada
1. Ente Federativo - Custeio Normal	986.805.755,39	19,48%	192.229.761,15
2. Ente Federativo - Taxa de Administração	986.805.755,39	2,52%	24.867.505,04
3. Segurados Ativos	986.805.755,39	14,00%	138.152.805,75
4. Aposentados	86.733.348,13	14,00%	12.142.668,74
5. Pensionistas	3.638.018,41	14,00%	509.322,58
6. Total Custeio Normal Anual (1+..+5)			367.902.063,26

8.3. CUSTOS E ALÍQUOTAS DE CUSTEIO NORMAL POR BENEFÍCIO

Ano-Base: 2026 Data-Base: 31/12/2025

Benefícios	Regime Financeiro	Valor Anual Previsto	Alíquota Normal Calculada
1. Aposentadoria por Invalidez Permanente	Capitalização	17.170.420,14	1,74%
2. Aposentadorias Programadas (Por Idade, Tempo de Contribuição e Compulsória)	Capitalização	92.562.379,86	9,38%
3. Aposentadoria Especial do Professor	Capitalização	44.998.342,45	4,56%
4. Pensão por Morte de Servidor em Atividade	Capitalização	17.762.503,60	1,80%
5. Pensão por Morte de Aposentado por Invalidez	Capitalização	789.444,60	0,08%
6. Pensão por Morte de Aposentado Voluntário ou Compulsório	Capitalização	6.710.279,14	0,68%
7. Custeio Administrativo	-	24.867.505,04	2,52%
8. Total (1+..+7)		204.860.874,82	20,76%

8.4. CUSTOS E ALÍQUOTAS DE CUSTEIO NORMAL POR REGIME FINANCEIRO

Ano-Base: 2026 Data-Base: 31/12/2025

Regime Financeiro	Custo Anual Previsto	Alíquota Vigente (%)
1. Capitalização	179.993.369,78	18,24%
2. Repartição de Capitais de Cobertura	0,00	0,00%
3. Repartição Simples	0,00	0,00%
4. Custeio Administrativo	24.867.505,04	2,52%
5. Alíquota Total (1+..+4)		20,76%

9. EQUACIONAMENTO DO DÉFICIT ATUARIAL

9.1. PRINCIPAIS CAUSAS DO DÉFICIT ATUARIAL

Em especial no caso do RPPS em análise o plano apresentou um superávit atuarial.

9.2. CENÁRIOS COM AS POSSIBILIDADES DE EQUACIONAMENTO DO DÉFICIT

Como o plano apresenta um superávit atuarial significativo e que a Lei 9.278/2022, alterada pela Lei 9.510/2023, que prevê repasse de parte do imposto de Renda Retido na Fonte (IRRF) arrecadado pelo município na folha dos inativos do IPREVILLE deve sofrer redução com a nova legislação federal que atualizou os limites de recolhimento de IRRF, recomendamos a revisão dos valores anuais previstos no Anexo da Lei Nº 9.510/2023, conforme a proposta abaixo:

Ano-Base: 2026 Data-Base: 31/12/2025

Ano	Valor Anual Previsto Lei 9.278/2022 (R\$)	Valor Anual Proposto Avaliação 2026
2026	40.765.520,24	32.612.416,19
2027	43.680.254,94	34.944.203,95
2028	46.803.393,17	37.442.714,54
2029	50.149.835,78	40.119.868,62
2030	53.735.549,04	42.988.439,23
2031	57.577.640,80	46.062.112,64
2032	61.694.442,11	49.355.553,69
2033	66.105.594,72	52.884.475,78
2034	70.832.144,75	56.665.715,80
2035	75.896.643,09	60.717.314,47
2036	81.323.253,08	65.058.602,46
2037	87.137.865,67	69.710.292,54
2038	93.368.223,07	74.694.578,46
2039	100.044.051,02	80.035.240,82
2040	107.197.200,66	85.757.760,53
2041	114.861.800,51	91.889.440,41
2042	123.074.419,25	98.459.535,40
2043	131.874.240,22	105.499.392,18
2044	141.303.248,40	113.042.598,72
2045	151.406.430,66	121.125.144,53
2046	162.231.990,45	129.785.592,36
2047	173.831.577,77	139.065.262,22
2048	186.260.535,58	149.008.428,46
2049	199.578.163,87	159.662.531,10
2050	213.848.002,59	171.078.402,07
2051	229.138.134,78	183.310.507,82
2052	245.521.511,41	196.417.209,13
2053	263.076.299,48	210.461.039,58
2054	281.886.254,89	225.509.003,91
2055	302.041.122,12	241.632.897,70
2056	323.637.062,35	258.909.649,88
2057	346.777.112,31	277.421.689,85
VPL (5,61% ao ano)	1.559.772.096,67	1.247.817.677,34

10. CUSTEIO ADMINISTRATIVO

10.1. ESTIMATIVA DE DESPESAS ADMINISTRATIVAS PARA O PRÓXIMO EXERCÍCIO

Exercício	Estimativa Despesas Administrativas Anuais	Base de Cálculo Anual	% Base de Cálculo
2026	24.867.505,04	986.805.755,39	2,52% (*)

(*) 2,52% da base de servidores ativos equivale a 1,7% da folha total de segurados ativos e inativos.

11. ANÁLISE COMPARATIVA DAS ÚLTIMAS AVALIAÇÕES ATUARIAIS

11.1. COMPARATIVO DE RESULTADOS DOS 3 ÚLTIMOS EXERCÍCIOS

Ano-Base	dez/23	dez/24	dez/25
Quantidade de Servidores Ativos	9.218	9.766	11.131
Remuneração Média (R\$)	6.261,65	6.619,72	6.819,53
Quantidade de Beneficiários	4.931	5.156	5.333
Provento Médio (R\$)	6.231,31	6.490,56	6.869,93
Total de Segurados	14.149	14.922	16.464
Proporção Ativos/Beneficiários	1,87	1,89	2,09
Folha Mensal de Ativos (R\$)	57.719.850,30	64.648.148,96	75.908.135,03
Folha Mensal de Benefícios (R\$)	30.726.572,86	33.465.337,91	36.637.340,41
Folha Benefícios/Folha Ativos (%)	53,23%	51,77%	48,27%
VABF - Benefícios Concedidos (R\$)	4.651.384.220,63	4.891.212.537,73	5.088.065.191,80
VABF - Benefícios a Conceder (R\$)	4.818.460.767,45	5.195.682.081,58	5.596.436.006,79
VABF - Custo Total (R\$ milhões)	9.469.844.988,08	10.086.894.619,31	10.684.501.198,59
FSF - Folha Salarial Futura (R\$)	7.901.088.632,77	8.928.565.616,50	10.487.525.866,73
Custo VABF (em % da FSF)	119,85%	112,97%	101,87%
Aportes IRRF - Leis 9.278/2022 e 9.510/2023 (-)	1.611.320.629,36	1.634.388.598,74	1.559.772.096,67
Saldo de Parcelamentos	106.014.990,24	69.354.785,54	23.228.248,79
Saldo dos Investimentos (R\$)	3.739.552.569,62	4.027.336.404,09	4.563.290.547,92
Saldo Total (R\$)	5.472.455.861,38	5.731.079.788,36	4.586.518.796,71
Direitos de Contribuição Normal (R\$)	3.042.091.982,79	3.415.768.232,42	3.919.207.967,54
Compensação Financeira (R\$)	729.259.520,04	709.507.368,36	730.203.735,68
Déficit/Superávit Base (R\$)	226.037.623,87	230.539.230,17	111.201.398,01
Déficit/Superávit Base (% FSF)	2,86%	2,58%	1,06%
Aportes Insuficiência da Câmara	15.567.672,16	14.324.901,01	14.404.758,61
Saldo do Plano de Equacionamento (R\$)	231.328.772,19	241.399.454,32	239.133.728,77
Déficit/Superávit Oficial (R\$)	5.291.148,32	25.185.125,16	364.739.885,39
Déficit/Superávit Oficial (% FSF)	0,07%	0,28%	3,48%
Contribuição Normal dos Servidores (em %)	14,00%	14,00%	14,00%
Contribuição Normal do Ente (em %)	22% - 28% Educação	22% - 28% Educação	22% - 28% Educação
Contribuição Custeio Administrativo (em %)	2,00%	2,00%	2,52%
Lei de Equacionamento do Déficit Atuarial	Lei 9.280/2022	Lei 9.280/2022	Lei 9.280/2022
Regime Financeiro	Capitalização	Capitalização	Capitalização
Método de Financiamento	Crédito Unitário Projetado	Crédito Unitário Projetado	Crédito Unitário Projetado
Tábua de Mortalidade Geral	IBGE 2021 Separada por Sexo	IBGE 2023 Separada por sexo	IBGE 2024 Separada por sexo
Tábua de Entrada em Invalidez	Álvaro Vindas	Álvaro Vindas	Álvaro Vindas
Crescimento Salarial de Ativos	2,60% ao ano	2,60% ao ano	2,60% ao ano
Taxa de Juros e Desconto Atuarial	5,09% ao ano	5,17% ao ano	5,61% ao ano
Rotatividade	Não Adotada	Não Adotado	Não Adotado
Reposição de Servidores	Não Adotada	Não Adotado	Não Adotado
Fator de Capacidade	98,22%	98,22%	98,22%
Duração do Passivo (em anos)	14,98 anos	14,78 anos	14,78 anos

A diferença nos custos e nos resultados é decorrente de uma série de fatores combinados:

- ✓ Aumento significativo do número de servidores ativos e da folha de ativos;
- ✓ Aumento da Taxa de Juros de 5,17% para 5,61% ao ano;
- ✓ Alteração da Tábua de Mortalidade Geral da IBGE 2023 para IBGE 2024;
- ✓ Excelente evolução do saldo dos investimentos.

12. PARECER ATUARIAL

A presente avaliação atuarial foi realizada especificamente para dimensionar a situação financeira e atuarial do **IPREVILLE - Instituto de Previdência Social dos Servidores Públicos do Município de Joinville**, de acordo com metodologia, hipóteses e premissas citadas anteriormente, com os dados cadastrais dos servidores ativos, aposentados e pensionistas fornecidos pelo ente público, pelo RPPS e demais órgãos da administração.

Este trabalho contempla as novas normas e procedimentos atuariais previstos na Portaria MTP nº 1.467/2022 e utiliza as bases de dados cadastrais e financeiros posicionados em 31/12/2025.

Os cálculos foram realizados em conformidade a Nota Técnica Atuarial, enviada à Secretaria de Previdência, conforme previsto no artigo 27 da Portaria nº MTP Nº 1.467/2022.

Considerações sobre a Base Cadastral

A base de dados contendo o cadastro de servidores ativos, aposentados, pensionistas e seus dependentes enviados para a avaliação atuarial, foi comparada com padrões mínimos e máximos aceitáveis na data base da avaliação. Depois de feitas as análises, consideramos os dados suficientes e completos para a realização da avaliação atuarial.

Os dados referentes aos tempos de contribuição dos servidores a outros regimes previdenciários anteriores à data de admissão no ente foram informados na base de dados, desta forma não foi adotada estimativa para substituir esta informação.

Resultados da Avaliação

O custo total a valor presente dos benefícios previdenciários de todos os atuais e futuros servidores do município, está projetado em aproximadamente R\$ 10.684,50 milhões. O valor atual de todos os direitos do plano expressa um valor presente de R\$ 11.034,84 milhões e, portanto, indicam um superávit atuarial base de R\$ 364,74 milhões.

Diante do resultado superavitário, recomendamos a manutenção dos planos de equacionamento em vigor, previstos na Leis Municipais 6.883/2010 e 9.280/2022.

Como a Lei 9.278/2022, alterada pela Lei 9.510/2023, que prevê repasse de parte do imposto de Renda Retido na Fonte (IRRF) arrecadado pelo município na folha dos inativos do IPREVILLE deve sofrer redução com a nova legislação federal que atualizou os limites de recolhimento de IRRF das pessoas físicas, recomendamos a revisão dos valores anuais previstos no Anexo da Lei N° 9.510/2023, conforme a proposta abaixo:

Ano-Base: 2026 Data-Base: 31/12/2025

Ano	Valor Anual Previsto Anexo da Lei 9.510/2023 (R\$)	Valor Anual Proposto Avaliação 2026
2026	40.765.520,24	32.612.416,19
2027	43.680.254,94	34.944.203,95
2028	46.803.393,17	37.442.714,54
2029	50.149.835,78	40.119.868,62
2030	53.735.549,04	42.988.439,23
2031	57.577.640,80	46.062.112,64
2032	61.694.442,11	49.355.553,69
2033	66.105.594,72	52.884.475,78
2034	70.832.144,75	56.665.715,80
2035	75.896.643,09	60.717.314,47
2036	81.323.253,08	65.058.602,46
2037	87.137.865,67	69.710.292,54
2038	93.368.223,07	74.694.578,46
2039	100.044.051,02	80.035.240,82
2040	107.197.200,66	85.757.760,53
2041	114.861.800,51	91.889.440,41
2042	123.074.419,25	98.459.535,40
2043	131.874.240,22	105.499.392,18
2044	141.303.248,40	113.042.598,72
2045	151.406.430,66	121.125.144,53
2046	162.231.990,45	129.785.592,36
2047	173.831.577,77	139.065.262,22
2048	186.260.535,58	149.008.428,46
2049	199.578.163,87	159.662.531,10
2050	213.848.002,59	171.078.402,07
2051	229.138.134,78	183.310.507,82
2052	245.521.511,41	196.417.209,13
2053	263.076.299,48	210.461.039,58
2054	281.886.254,89	225.509.003,91
2055	302.041.122,12	241.632.897,70
2056	323.637.062,35	258.909.649,88
2057	346.777.112,31	277.421.689,85
VPL (5,61% ao ano)	1.559.772.096,67	1.247.817.677,34

Por fim, salientamos que os resultados desta avaliação atuarial são extremamente sensíveis às variações das hipóteses e premissas utilizadas nos cálculos e que, modificações futuras destes fatores, poderão implicar variações substanciais nos resultados atuariais.

Curitiba, 27 de janeiro de 2026.

Luiz Claudio Kogut
Atuário – MIBA 1.308

ANEXO 1 – CONCEITOS E DEFINIÇÕES

1. **Alíquota de contribuição normal:** percentual de contribuição, instituído em lei do ente federativo, definido, a cada ano, para cobertura do custo normal e cujos valores são destinados à constituição de reservas com a finalidade de prover o pagamento de benefícios.
2. **Alíquota de contribuição suplementar:** percentual de contribuição extraordinária, estabelecido em lei do ente federativo, para cobertura do custo suplementar e equacionamento do déficit atuarial.
3. **Ativos garantidores dos compromissos do plano de benefícios:** somatório dos recursos provenientes das contribuições, das disponibilidades decorrentes das receitas correntes e de capital e demais ingressos financeiros auferidos pelo RPPS, e dos bens, direitos, ativos financeiros e ativos de qualquer natureza vinculados, por lei, ao regime, destacados como investimentos e avaliados pelo seu valor justo, conforme normas contábeis aplicáveis ao setor público, excluídos os recursos relativos ao financiamento do custo administrativo do regime e aqueles vinculados aos fundos para oscilação de riscos e os valores das provisões para pagamento dos benefícios avaliados em regime de repartição simples e de repartição de capitais de cobertura.
4. **Atuário:** profissional técnico especializado, bacharel em Ciências Atuariais e legalmente habilitado para o exercício da profissão nos termos do Decreto-lei nº 806, de 04 de setembro de 1969.
5. **Avaliação atuarial:** documento elaborado por atuário, em conformidade com as bases técnicas estabelecidas para o plano de benefícios do RPPS, que caracteriza a população segurada e a base cadastral utilizada, discrimina os encargos, estima os recursos necessários e as alíquotas de contribuição normal e suplementar do plano de custeio de equilíbrio para todos os benefícios do plano, que apresenta os montantes dos fundos de natureza atuarial, das reservas técnicas e provisões matemáticas a contabilizar, o fluxo atuarial e as projeções atuariais exigidas pela legislação pertinente e que contem parecer atuarial conclusivo relativo à solvência e liquidez do plano de benefícios.
6. **Bases técnicas:** premissas, pressupostos, hipóteses e parâmetros biométricos, demográficos, econômicos e financeiros utilizados e adotados no plano de benefícios pelo atuário, com a concordância dos representantes do RPPS, adequados e aderentes às características da massa de segurados e beneficiários do RPPS e ao seu regramento. Como bases técnicas entendem-se, também, os regimes financeiros adotados para o financiamento dos benefícios, as tábuas biométricas utilizadas, bem como fatores e taxas utilizados para a estimação de receitas e encargos.
7. **Custeio administrativo:** é a contribuição considerada na avaliação atuarial, expressa em alíquota e estabelecida em lei para o financiamento do custo administrativo do RPPS.
8. **Custo administrativo:** o valor correspondente às necessidades de custeio das despesas correntes e de capital necessárias à organização e ao funcionamento da unidade gestora do RPPS, inclusive para a conservação de seu patrimônio, conforme limites estabelecidos em parâmetros gerais.
9. **Custo normal:** o valor correspondente às necessidades de custeio do plano de benefícios do RPPS, atuarialmente calculadas, conforme os regimes financeiros adotados, referentes a períodos compreendidos entre a data da avaliação e a data de início dos benefícios.
10. **Custo suplementar:** o valor correspondente às necessidades de custeio, atuarialmente calculadas, destinado à cobertura do tempo de serviço passado, ao equacionamento de déficit gerados pela ausência ou insuficiência de alíquotas de contribuição, inadequação das bases técnicas ou outras causas que ocasionaram a insuficiência de ativos

necessários à cobertura das provisões matemáticas previdenciárias, de responsabilidade de todos os poderes, órgãos e entidades do ente federativo.

11. **Data focal da avaliação atuarial:** data na qual foram posicionados, a valor presente, os encargos, as contribuições e aportes relativos ao plano de benefícios, bem como o ativo real líquido e na qual foi apurado o resultado e a situação atuarial do plano. Nas avaliações atuariais anuais, a data focal é a data do último dia do ano civil, 31 de dezembro.
12. **Déficit atuarial:** resultado negativo apurado por meio do confronto entre o somatório dos ativos garantidores dos compromissos do plano de benefícios e os valores atuais do fluxo de contribuições futuras, do fluxo dos valores líquidos da compensação financeira a receber e do fluxo dos parcelamentos vigentes a receber, menos o somatório dos valores atuais dos fluxos futuros de pagamento dos benefícios do plano de benefícios.
13. **Déficit financeiro:** valor da insuficiência financeira, período a período, apurada por meio do confronto entre o fluxo das receitas e o fluxo das despesas do RPPS em cada exercício financeiro.
14. **Duração do passivo:** a média ponderada dos prazos dos fluxos de pagamentos de benefícios de cada plano, líquidos de contribuições incidentes sobre esses benefícios, conforme instrução normativa da Secretaria de Previdência.
15. **Equilíbrio atuarial:** garantia de equivalência, a valor presente, entre o fluxo das receitas estimadas e das obrigações projetadas, ambas estimadas e projetadas atuarialmente, até a extinção da massa de segurados a que se refere; expressão utilizada para denotar a igualdade entre o total dos recursos garantidores do plano de benefícios do RPPS, acrescido das contribuições futuras e direitos, e o total de compromissos atuais e futuros do regime.
16. **Equilíbrio financeiro:** garantia de equivalência entre as receitas auferidas e as obrigações do RPPS em cada exercício financeiro.
17. **Método de financiamento atuarial:** metodologia adotada pelo atuário para estabelecer o nível de constituição das reservas necessárias à cobertura dos benefícios estruturados no regime financeiro de capitalização, em face das características biométricas, demográficas, econômicas e financeiras dos segurados e beneficiários do RPPS.
18. **Nota técnica atuarial (NTA):** documento técnico elaborado por atuário e exclusivo de cada RPPS, em conformidade com a instrução normativa emanada da Secretaria de Previdência do Ministério da Fazenda, que contém todas as formulações e expressões de cálculo das alíquotas de contribuição e dos encargos do plano de benefícios, das provisões (reservas) matemáticas previdenciárias e fundos de natureza atuarial, em conformidade com as bases técnicas aderentes à população do RPPS, bem como descreve, de forma clara e precisa, as características gerais dos benefícios, as bases técnicas adotadas e metodologias utilizadas nas formulações.
19. **Parecer atuarial:** documento emitido por atuário que apresenta de forma conclusiva a situação financeira e atuarial do plano de benefícios, no que se refere à sua liquidez de curto prazo e solvência, que certifica a adequação da base cadastral e das bases técnicas utilizadas na avaliação atuarial, a regularidade ou não do repasse de contribuições ao RPPS e a observância do plano de custeio vigente, a discrepância ou não entre o plano de custeio vigente e o plano de custeio de equilíbrio estabelecido na última avaliação atuarial e aponta medidas para a busca e manutenção do equilíbrio financeiro e atuarial.
20. **Projeções atuariais:** compreendem as projeções de todas as receitas e despesas do RPPS, considerando o fluxo atuarial dos benefícios calculados pelo regime financeiro de capitalização, os benefícios calculados por capitais de cobertura e os benefícios calculados por repartição simples e taxa de administração.
21. **Provisão matemática de benefícios a conceder:** corresponde ao valor presente dos encargos (compromissos) com um determinado benefício não concedido, líquidos das contribuições futuras e aportes futuros, ambos também a valor presente.
22. **Provisão matemática de benefícios concedidos:** corresponde ao valor presente dos encargos (compromissos) com um determinado benefício já concedido, líquidos das contribuições futuras e aportes futuros, ambos também a valor presente.

23. **Regime financeiro de capitalização:** regime onde há a formação de uma massa de recursos, acumulada durante o período de contribuição, capaz de garantir a geração de receitas equivalentes ao fluxo de fundos integralmente constituídos, para garantia dos benefícios iniciados após o período de acumulação dos recursos.
24. **Relatório da avaliação atuarial:** documento elaborado por atuário legalmente habilitado que apresenta os resultados do estudo técnico desenvolvido, baseado na Nota Técnica Atuarial e demais bases técnicas, com o objetivo principal de estabelecer, de forma suficiente e adequada, os recursos necessários para a garantia do equilíbrio financeiro e atuarial do plano de previdência.
25. **Reserva administrativa:** constituída com os recursos destinados ao financiamento do custo administrativo do RPPS, relativos ao exercício corrente ou de sobras de custeio de exercícios anteriores e respectivos rendimentos, provenientes de alíquota de contribuição integrante do plano de custeio normal, aportes preestabelecidos para essa finalidade, repasses financeiros ou pagamentos diretos pelo ente federativo ou destinados a fundo administrativo instituído nos termos da Lei nº 4.320, de 17 de março de 1964.
26. **Resultado atuarial:** resultado apurado por meio do confronto entre o somatório dos ativos garantidores dos compromissos do plano de benefícios com os valores atuais do fluxo de contribuições futuras, do fluxo dos valores líquidos da compensação financeira a receber, menos o somatório dos valores atuais dos fluxos futuros de pagamento dos benefícios do plano de benefícios, sendo superavitário caso as receitas superem as despesas, e, deficitário, em caso contrário.
27. **Tábuas biométricas:** instrumentos demográficos estatísticos utilizados nas bases técnicas da avaliação atuarial que estimam as probabilidades de ocorrência de eventos relacionados de determinado grupo de pessoas, tais como: sobrevivência, mortalidade, invalidez, morbidade, etc.
28. **Taxa de administração:** compreende os limites a que o custo administrativo está submetido, expressos em termos de alíquotas e calculados nos termos dos parâmetros e diretrizes gerais para a organização e funcionamento dos RPPS.
29. **Taxa de juros e desconto atuarial:** é a taxa anual de retorno esperada dos ativos garantidores dos compromissos do plano de benefícios do RPPS, no horizonte de longo prazo, utilizada no cálculo dos direitos e compromissos do plano de benefícios a valor presente, sem utilização do índice oficial de inflação de referência do plano de benefícios
30. **Taxa de juros parâmetro:** aquela cujo ponto da Estrutura a Termo de Taxa de Juros Média, divulgada anualmente pela Secretaria de Previdência, seja o mais próximo à duração do passivo do respectivo plano de benefícios.
31. **Valor atual das contribuições futuras:** valor presente atuarial do fluxo das futuras contribuições de um plano de benefícios, considerando as bases técnicas indicadas na Nota Técnica Atuarial e os preceitos da Ciência Atuarial.
32. **Valor atual dos benefícios futuros:** valor presente atuarial do fluxo de futuros pagamentos de benefícios de um plano de benefícios, considerados as bases técnicas indicadas na Nota Técnica Atuarial e os preceitos da Ciência Atuarial.

ANEXO 2 – ESTATÍSTICAS DA MASSA SEGURADA

ANEXO 2.1. DISTRIBUIÇÃO DE SERVIDORES ATIVOS E BENEFICIÁRIOS

Ano-Base: 2026 Data-Base: 31/12/2025

Item	Ativos	Beneficiários (*)	Total
Quantidade	11.131	5.333	16.464
Remuneração/Provento Médio (R\$)	6.819,53	6.869,93	6.835,85
Folha Mensal (R\$)	75.908.135,03	36.637.340,41	112.545.475,44

(*) Aposentados e Pensionistas do RPPS.

GRÁFICO I – DISTRIBUIÇÃO DE SERVIDORES ATIVOS E BENEFICIÁRIOS

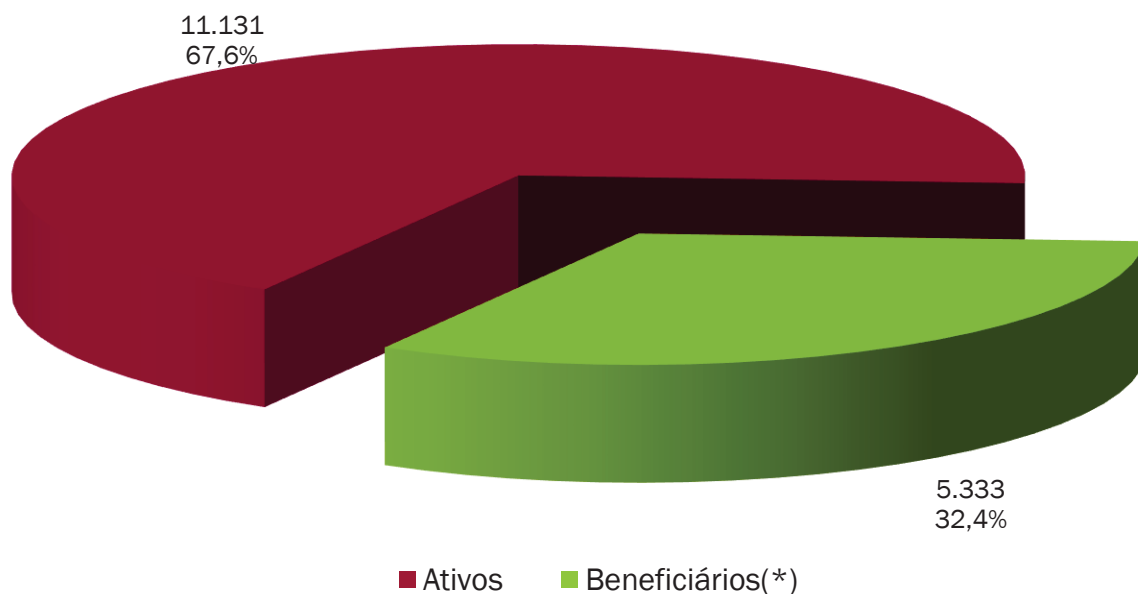

ANEXO 2.2. MÉDIAS GERAIS DOS SERVIDORES ATIVOS

Ano-Base: 2026 Data-Base: 31/12/2025

Item	Masculino	Feminino	Total
Quantidade	2.991	8.140	11.131
Idade Média	46,7	44,7	45,2
Tempo de INSS Anterior	3,8	3,1	3,3
Tempo de Serviço Público	13,8	12,4	12,8
Tempo de Serviço Total	17,6	15,5	16,1
Diferimento Médio (*)	18,8	17,3	17,7
Remuneração Média (R\$)	7.402,83	6.605,19	6.819,53
Folha Mensal (R\$)	22.141.874,99	53.766.260,04	75.908.135,03

(*) Diferimento é o tempo que ainda falta para o servidor cumprir com os requisitos para aposentadoria

GRÁFICO II – DISTRIBUIÇÃO DE TEMPO DE CONTRIBUIÇÃO POR SEXO

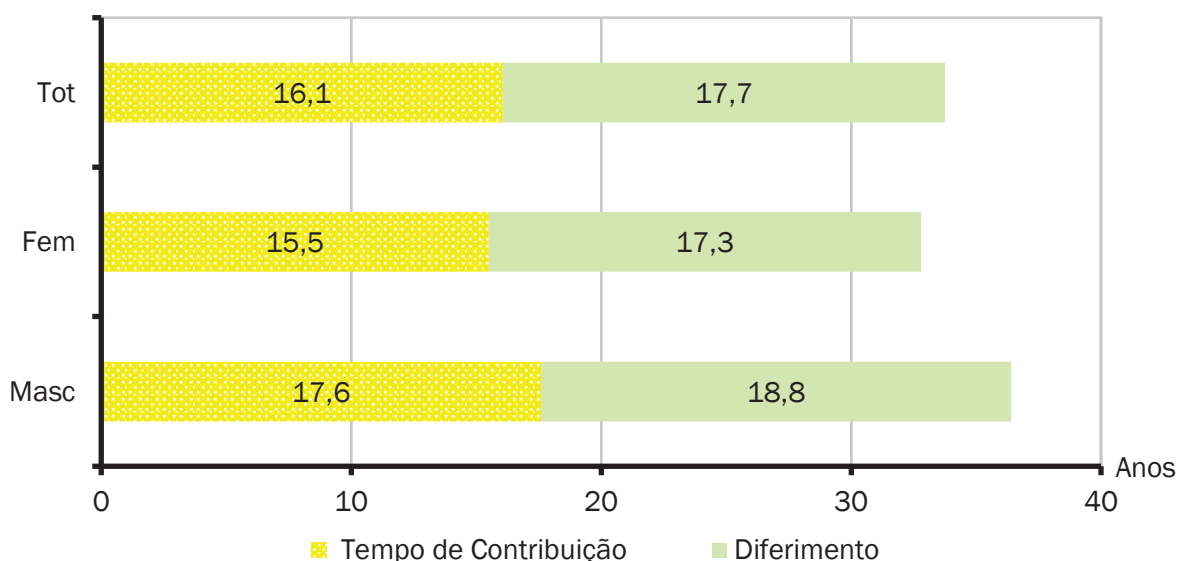

Cada coluna do gráfico acima representa o tempo médio de carreira, dividindo-o em tempo de contribuição já decorrido e diferimento a decorrer.

ANEXO 2.3. MÉDIAS DOS SERVIDORES ATIVOS IMINENTES

Ano-Base: 2026 Data-Base: 31/12/2025

Item	Masculino	Feminino	Total
Quantidade	154	446	600
Idade Média	64,8	59,6	60,9
Tempo de Serviço Total	37,2	31,5	33,0
Remuneração Média (R\$)	9.164,61	8.584,14	8.733,13
Folha Mensal (R\$)	1.411.350,40	3.828.527,23	5.239.877,63

Servidores iminentes são servidores ativos que já cumpriram ou estão na iminência de cumprir com as exigências para concessão de benefício de aposentadoria.

GRÁFICO III – DISTRIBUIÇÃO DE ATIVOS POR TEMPO DE DIFERIMENTO



GRÁFICO IV – DISTRIBUIÇÃO DE SERVIDORES ATIVOS POR IDADE E SEXO



O gráfico acima demonstra a distribuição de servidores por idade e sexo.

GRÁFICO V – DISTRIBUIÇÃO DE ATIVOS POR REGRA DE APOSENTADORIA

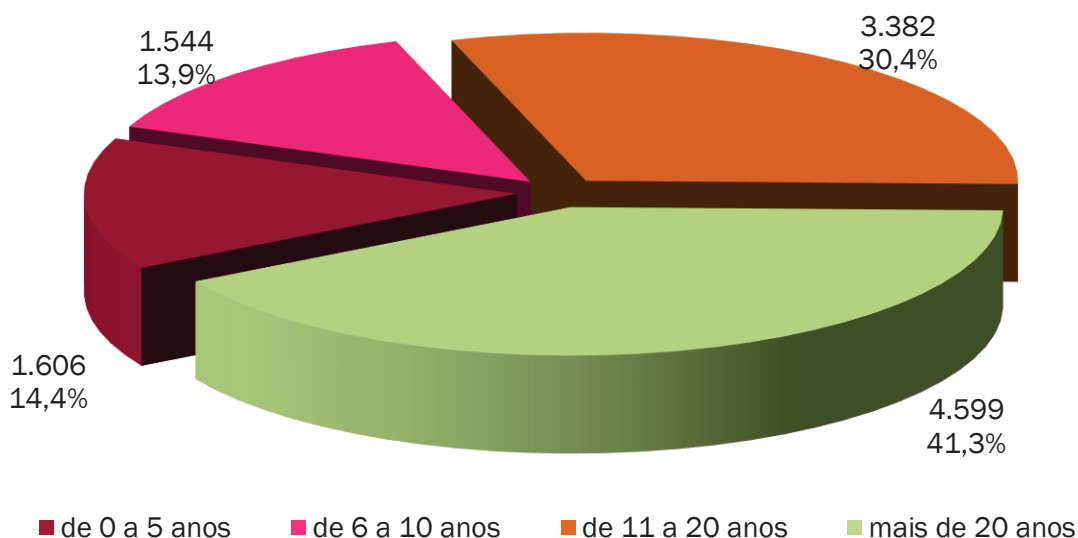
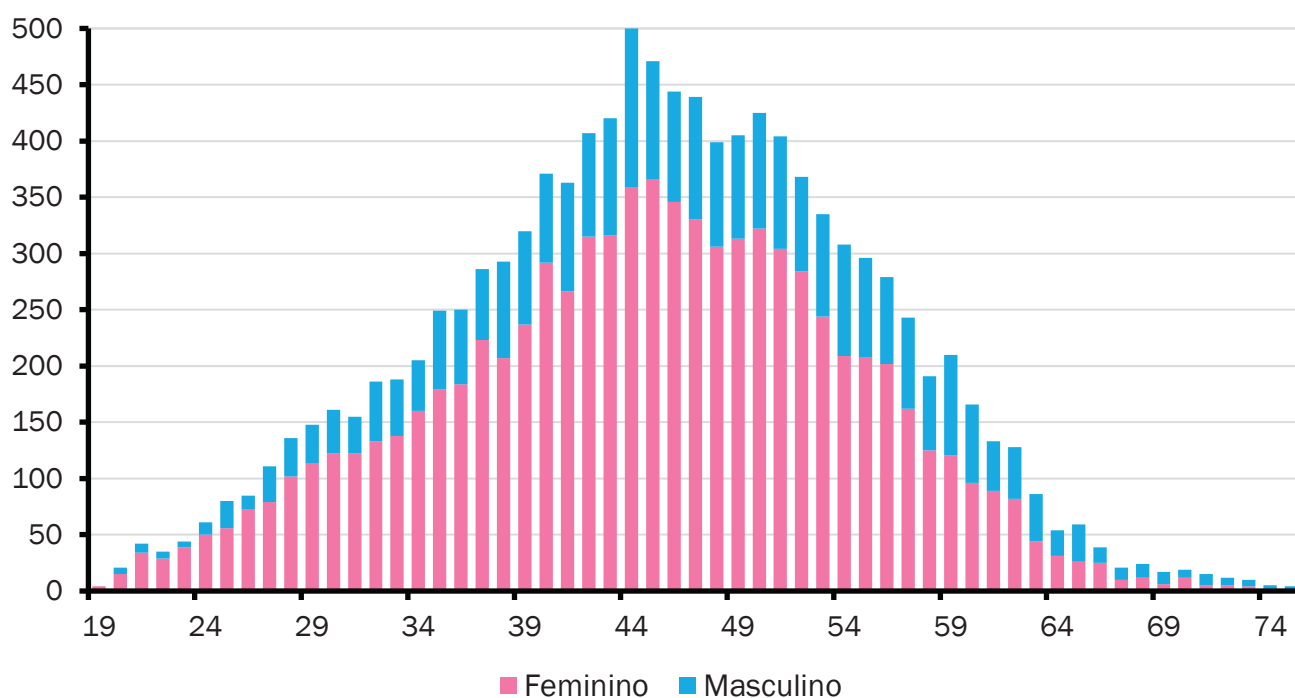
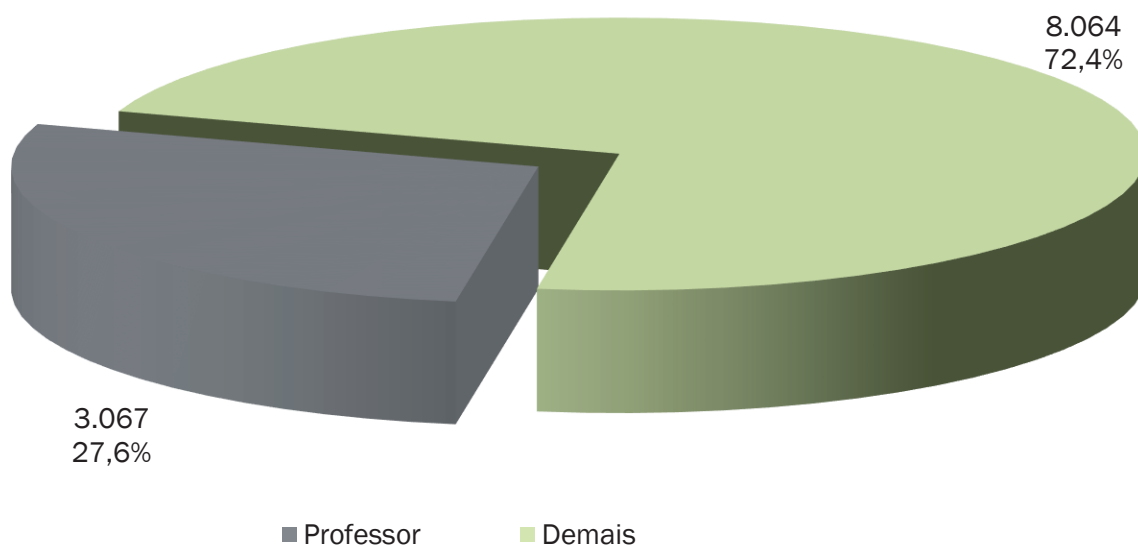

O exposto no gráfico acima é a proporção entre as principais carreiras dos servidores do Município, professores e as demais.

GRÁFICO VI – DISTRIBUIÇÃO DE SERVIDORES ATIVOS REGRA DE BENEFÍCIO

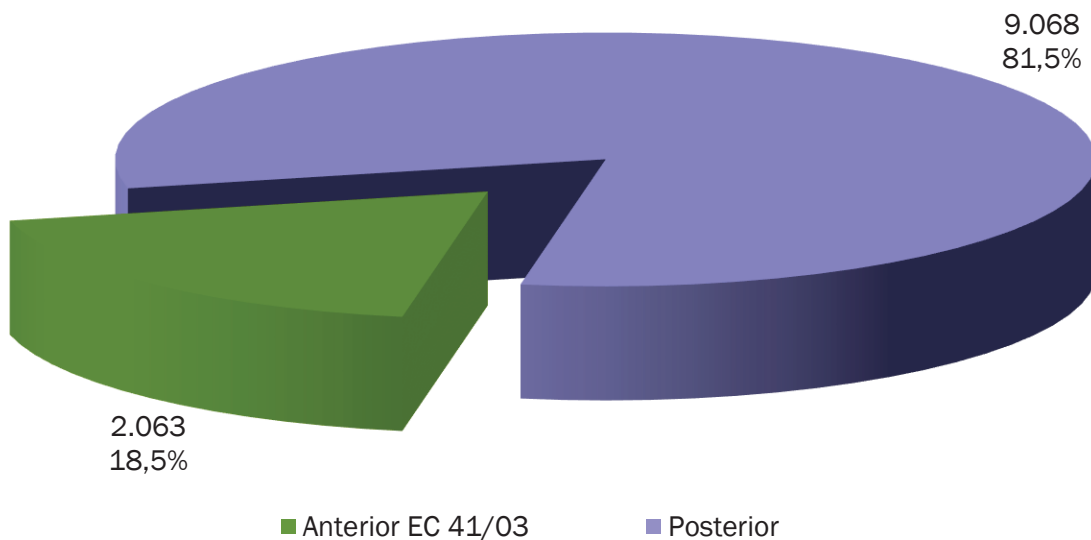

O gráfico acima demonstra o percentual dos atuais servidores ativos admitidos antes da publicação da EC 41/2003 e que terão direito ao benefício de aposentadoria calculado com integralidade e paridade.

GRÁFICO VII – DISTRIBUIÇÃO DE REMUNERAÇÃO DE ATIVOS POR IDADE



GRÁFICO VIII – PROJEÇÃO DE APOSENTADORIAS VOLUNTÁRIAS POR ANO



ANEXO 2.4. PROJEÇÃO DE APOSENTADORIAS VOLUNTÁRIAS

Ano-Base: 2026 Data-Base: 31/12/2025

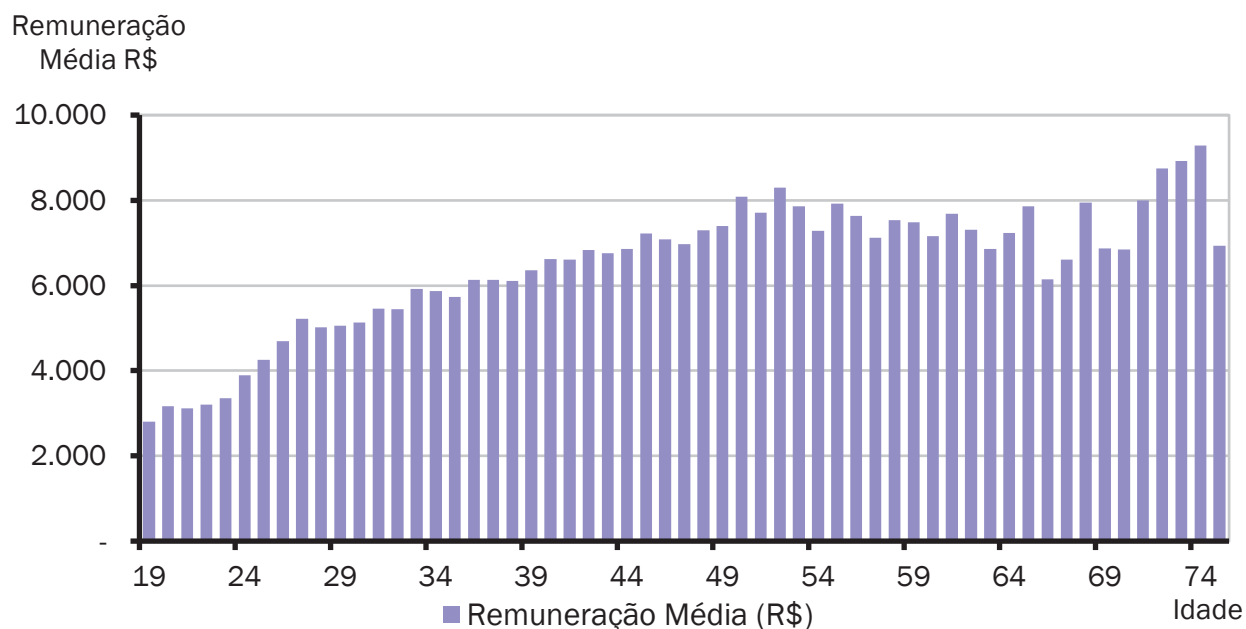
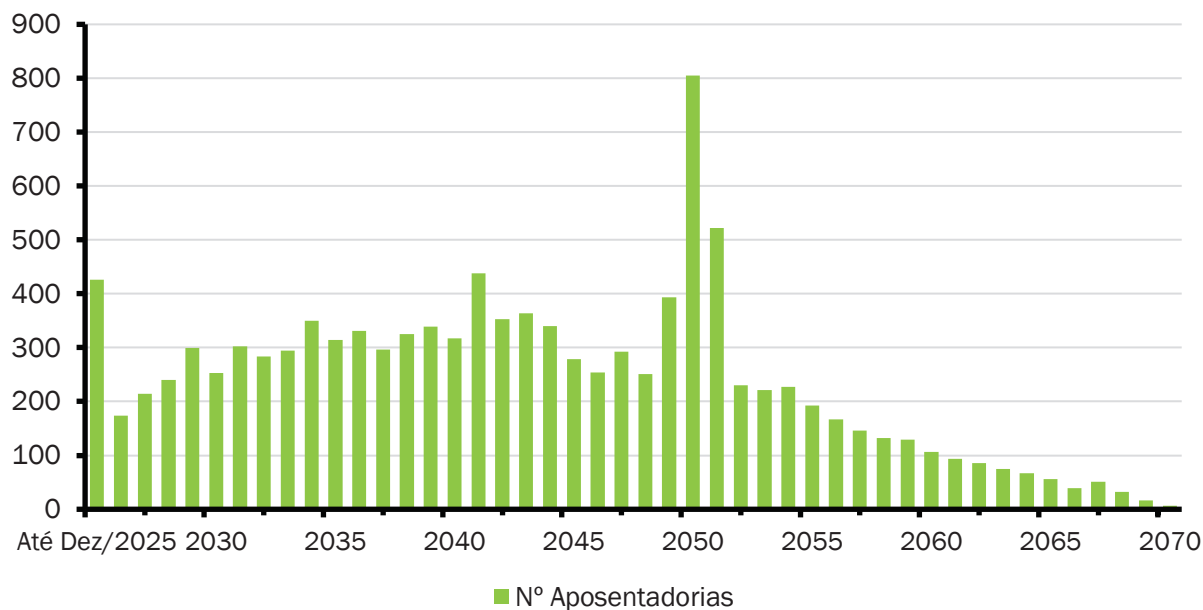
ANO	APOSENTADORIAS	GRUPO REMANESCENTE	ANO	APOSENTADORIAS	GRUPO REMANESCENTE
Até 31/12/2025	426	10.705	2045	279	4.599
2026	174	10.531	2046	254	4.345
2027	214	10.317	2047	292	4.053
2028	240	10.077	2048	251	3.802
2029	299	9.778	2049	393	3.409
2030	253	9.525	2050	805	2.604
2031	302	9.223	2051	522	2.082
2032	284	8.939	2052	230	1.852
2033	294	8.645	2053	221	1.631
2034	350	8.295	2054	227	1.404
2035	314	7.981	2055	193	1.211
2036	331	7.650	2056	167	1.044
2037	296	7.354	2057	146	898
2038	325	7.029	2058	132	766
2039	339	6.690	2059	129	637
2040	317	6.373	2060	106	531
2041	438	5.935	2061	94	437
2042	353	5.582	2062	86	351
2043	364	5.218	2063	75	276
2044	340	4.878	2064	276	0

O Gráfico e a Tabela acima demonstram o provável fluxo de entrada em inatividade da atual população de servidores ativos, sem a hipótese de reposição de massa. Nesta demonstração, também não estão consideradas os prováveis benefícios de pensão de ativos e aposentadoria por invalidez.

ANEXO 2.5. MÉDIAS GERAIS DOS APOSENTADOS E PENSIONISTAS

Ano-Base: 2026 Data-Base: 31/12/2025

Benefício	Item	Masculino	Feminino	Total
Incapacidade Permanente (Invalidez)	Quantidade	171	318	489
	Idade Média	63,8	61,9	62,6
	Benefício Médio(R\$)	4.992,15	4.661,13	4.776,88
	Folha Mensal(R\$)	853.657,43	1.482.238,77	2.335.896,20
Tempo de Contribuição	Quantidade	706	1.477	2.183
	Idade Média	70,0	66,2	67,4
	Benefício Médio(R\$)	7.936,40	7.216,72	7.449,47
	Folha Mensal(R\$)	5.603.096,22	10.659.089,48	16.262.185,70
Idade	Quantidade	106	299	405
	Idade Média	77,1	73,1	74,1
	Benefício Médio(R\$)	2.722,07	2.574,11	2.612,84
	Folha Mensal(R\$)	288.539,87	769.658,66	1.058.198,53
Professor	Quantidade	80	1.394	1.474
	Idade Média	68,6	64,4	64,6
	Benefício Médio(R\$)	9.258,62	9.186,93	9.190,83
	Folha Mensal(R\$)	740.689,95	12.806.587,21	13.547.277,16
Compulsória	Quantidade	25	6	31
	Idade Média	82,4	85,3	83,0
	Benefício Médio(R\$)	2.306,99	2.190,81	2.284,51
	Folha Mensal(R\$)	57.674,84	13.144,83	70.819,67
Especial	Quantidade	25	35	60
	Idade Média	58	55	56
	Benefício Médio(R\$)	5.447,16	5.875,44	5.696,99
	Folha Mensal(R\$)	136.179,04	205.640,56	341.819,60
Total de Aposentadorias	Quantidade	1.113	3.529	4.642
	Idade Média	69,6	65,6	66,6
	Benefício Médio(R\$)	6.900,12	7.349,49	7.241,75
	Folha Mensal(R\$)	7.679.837,35	25.936.359,51	33.616.196,86
Pensionistas	Quantidade	190	501	691
	Idade Média	64,3	68,9	67,6
	Benefício Médio(R\$)	5.101,00	4.095,71	4.372,13
	Folha Mensal(R\$)	969.190,48	2.051.953,07	3.021.143,55
Total de Benefícios	Quantidade	1.303	4.030	5.333
	Idade Média	68,9	66,0	66,7
	Benefício Médio(R\$)	6.637,78	6.944,99	6.869,93
	Folha Mensal(R\$)	8.649.027,83	27.988.312,58	36.637.340,41

GRÁFICO IX – DISTRIBUIÇÃO DE BENEFICIÁRIOS POR TIPO DE BENEFÍCIO

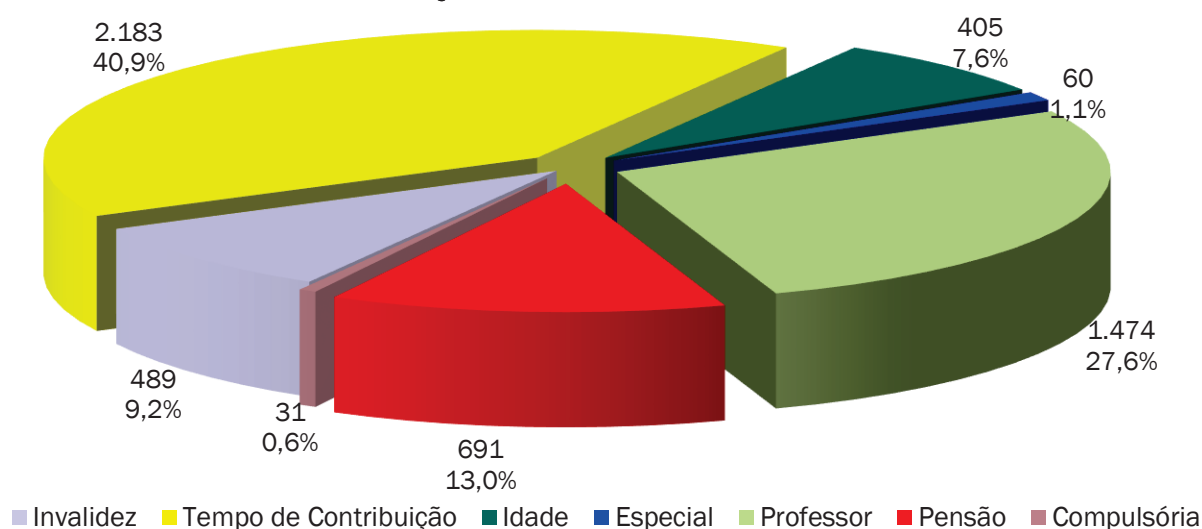

ANEXO 3 – PROVISÕES MATEMÁTICAS A CONTABILIZAR

ANEXO 3.1. PROVISÕES MATEMÁTICAS PREVIDENCIÁRIAS DO RPPS

Ano-Base: 2026 Data-Base: 31/12/2025

Contas	Discriminação	Valores (R\$)
1.2.1.1.2.08.00	CRÉDITOS PARA AMORTIZAÇÃO DE DEFICIT ATUARIAL - FUNDO EM CAPITALIZAÇÃO - INTRA OFSS	1.813.310.584,05
1.2.1.1.2.08.01	VALOR ATUAL DOS APORTES PARA COBERTURA DO DEFICIT ATUARIAL	253.538.487,38
1.2.1.1.2.08.02	VALOR ATUAL DA CONTRIBUIÇÃO PATRONAL SUPLEMENTAR PARA COBERTURA DO DEFICIT ATUARIAL	0,00
1.2.1.1.2.08.03	VALOR ATUAL DOS RECURSOS VINCULADOS POR LEI PARA COBERTURA DO DEFICIT ATUARIAL	1.559.772.096,67
1.2.1.1.2.08.99	OUTROS CRÉDITOS DO RPPS PARA AMORTIZAR DEFICIT ATUARIAL	0,00
2.2.7.2.1.00.00	PROVISÕES MATEMÁTICAS PREVIDENCIÁRIAS A LONGO PRAZO	6.035.089.495,37
2.2.7.2.1.01.00	PROVISÕES MATEMÁTICAS PREVIDENCIÁRIAS A LONGO PRAZO - CONSOLIDAÇÃO	6.035.089.495,37
2.2.7.2.1.01.01	FUNDO EM REPARTIÇÃO - PROVISÕES DE BENEFÍCIOS CONCEDIDOS	0,00
2.2.7.2.1.01.03	APOSENTADORIAS/PENSÕES/OUTROS BENEFÍCIOS CONCEDIDOS DO FUNDO EM REPARTIÇÃO DO RPPS	0,00
2.2.7.2.1.01.04	(-) CONTRIBUIÇÕES DO APOSENTADO PARA O FUNDO EM REPARTIÇÃO DO RPPS	0,00
2.2.7.2.1.01.05	(-) CONTRIBUIÇÕES DO PENSIONISTA PARA O FUNDO EM REPARTIÇÃO DO RPPS	0,00
2.2.7.2.1.01.99	(-) COMPENSAÇÃO PREVIDENCIÁRIA DO FUNDO EM REPARTIÇÃO DO RPPS	0,00
2.2.7.2.1.02.00	(-) OUTRAS DEDUÇÕES	0,00
2.2.7.2.1.02.01	FUNDO EM REPARTIÇÃO - PROVISÕES DE BENEFÍCIOS A CONCEDER	0,00
2.2.7.2.1.02.02	APOSENTADORIAS/PENSÕES/OUTROS BENEFÍCIOS A CONCEDER DO FUNDO EM REPARTIÇÃO DO RPPS	0,00
2.2.7.2.1.02.03	(-) CONTRIBUIÇÕES DO ENTE PARA O FUNDO EM REPARTIÇÃO DO RPPS	0,00
2.2.7.2.1.02.04	(-) CONTRIBUIÇÕES DO ATIVO PARA O FUNDO EM REPARTIÇÃO DO RPPS	0,00
2.2.7.2.1.02.99	(-) COMPENSAÇÃO PREVIDENCIÁRIA DO FUNDO EM REPARTIÇÃO DO RPPS	0,00
2.2.7.2.1.03.00	(-) OUTRAS DEDUÇÕES	0,00
2.2.7.2.1.03.01	FUNDO EM CAPITALIZAÇÃO - PROVISÕES DE BENEFÍCIOS CONCEDIDOS	4.681.783.679,78
2.2.7.2.1.03.03	APOSENTADORIAS/PENSÕES/OUTROS BENEFÍCIOS CONCEDIDOS DO FUNDO EM CAPITALIZAÇÃO DO RPPS	5.088.065.191,80
2.2.7.2.1.03.04	(-) CONTRIBUIÇÕES DO APOSENTADO PARA O FUNDO EM CAPITALIZAÇÃO DO RPPS	125.696.554,33
2.2.7.2.1.03.05	(-) CONTRIBUIÇÕES DO PENSIONISTA PARA O FUNDO EM CAPITALIZAÇÃO DO RPPS	4.811.824,24
2.2.7.2.1.03.99	(-) COMPENSAÇÃO PREVIDENCIÁRIA DO FUNDO EM CAPITALIZAÇÃO DO RPPS	275.773.133,45
2.2.7.2.1.04.00	(-) OUTRAS DEDUÇÕES	0,00
2.2.7.2.1.04.01	FUNDO EM CAPITALIZAÇÃO - PROVISÕES DE BENEFÍCIOS A CONCEDER	1.353.305.815,59
2.2.7.2.1.04.02	APOSENTADORIAS/PENSÕES/OUTROS BENEFÍCIOS A CONCEDER DO FUNDO EM CAPITALIZAÇÃO DO RPPS	5.596.436.006,79
2.2.7.2.1.04.03	(-) CONTRIBUIÇÕES DO ENTE PARA O FUNDO EM CAPITALIZAÇÃO DO RPPS	2.197.444.895,17
2.2.7.2.1.04.04	(-) CONTRIBUIÇÕES DO ATIVO PARA O FUNDO EM CAPITALIZAÇÃO DO RPPS	1.591.254.693,80
2.2.7.2.1.04.99	(-) COMPENSAÇÃO PREVIDENCIÁRIA DO FUNDO EM CAPITALIZAÇÃO DO RPPS	454.430.602,23
2.2.7.2.2.01.00	(-) OUTRAS DEDUÇÕES	0,00
2.2.7.2.2.01.01	PROVISÕES MATEMÁTICAS PREVIDENCIÁRIAS A LONGO PRAZO - INTRA OFSS	0,00
2.2.7.2.2.02.00	FUNDO EM REPARTIÇÃO - PROVISÕES DE BENEFÍCIOS CONCEDIDOS	0,00
2.2.7.2.2.02.03	(-) COBERTURA DE INSUFICIÊNCIA FINANCEIRA - FUNDO EM REPARTIÇÃO - BENEFÍCIOS CONCEDIDOS	0,00
2.3.6.2.1.01.00	FUNDO EM REPARTIÇÃO - PROVISÕES DE BENEFÍCIOS A CONCEDER	0,00
2.3.6.2.1.01.01	(-) COBERTURA DE INSUFICIÊNCIA FINANCEIRA - FUNDO EM REPARTIÇÃO - BENEFÍCIOS A CONCEDER	0,00
2.3.6.2.1.01.00	RESERVAS ATUARIAIS - FUNDO EM CAPITALIZAÇÃO	364.739.885,39
2.3.6.2.1.01.01	RESERVA ATUARIAL PARA CONTINGÊNCIAS	364.739.885,39
2.3.6.2.1.01.02	RESERVA ATUARIAL PARA AJUSTES DO FUNDO	0,00

Fonte: ACTUARIAL – Assessoria e Consultoria Atuarial Ltda
 Atuário Responsável: Luiz Cláudio Kogut – MIBA 1.308

ANEXO 4 – PROJEÇÃO DA EVOLUÇÃO DAS PROVISÕES MATEMÁTICAS

Ano-Base: 2026 Data-Base: 31/12/2025

Contas	31/12/2025	31/01/2026	28/02/2026	31/03/2026	30/04/2026	31/05/2026
1.2.1.1.2.08.00	1.813.310.584,05	1.817.240.257,69	1.821.178.447,44	1.825.125.171,74	1.829.080.449,09	1.833.044.298,03
1.2.1.1.2.08.01	253.538.487,38	254.087.937,39	254.638.578,12	255.190.412,16	255.743.442,10	256.297.670,52
1.2.1.1.2.08.02	0,00	0,00	0,00	0,00	0,00	0,00
1.2.1.1.2.08.03	1.559.772.096,67	1.563.152.320,31	1.566.539.869,32	1.569.934.759,58	1.573.337.006,99	1.576.746.627,51
1.2.1.1.2.08.99	0,00	0,00	0,00	0,00	0,00	0,00
2.2.7.2.0.00.00	6.035.089.495,37	6.081.367.536,68	6.128.004.581,54	6.175.003.451,14	6.222.366.989,15	6.270.098.061,92
2.2.7.2.1.00.00	6.035.089.495,37	6.081.367.536,68	6.128.004.581,54	6.175.003.451,14	6.222.366.989,15	6.270.098.061,92
2.2.7.2.1.01.00	0,00	0,00	0,00	0,00	0,00	0,00
2.2.7.2.1.01.01	0,00	0,00	0,00	0,00	0,00	0,00
2.2.7.2.1.01.03	0,00	0,00	0,00	0,00	0,00	0,00
2.2.7.2.1.01.04	0,00	0,00	0,00	0,00	0,00	0,00
2.2.7.2.1.01.05	0,00	0,00	0,00	0,00	0,00	0,00
2.2.7.2.1.01.99	0,00	0,00	0,00	0,00	0,00	0,00
2.2.7.2.1.02.00	0,00	0,00	0,00	0,00	0,00	0,00
2.2.7.2.1.02.01	0,00	0,00	0,00	0,00	0,00	0,00
2.2.7.2.1.02.02	0,00	0,00	0,00	0,00	0,00	0,00
2.2.7.2.1.02.03	0,00	0,00	0,00	0,00	0,00	0,00
2.2.7.2.1.02.04	0,00	0,00	0,00	0,00	0,00	0,00
2.2.7.2.1.02.99	0,00	0,00	0,00	0,00	0,00	0,00
2.2.7.2.1.03.00	4.681.783.679,78	4.715.575.122,14	4.749.610.357,46	4.783.891.143,92	4.818.419.252,37	4.853.196.466,41
2.2.7.2.1.03.01	5.088.065.191,80	5.124.789.029,00	5.161.777.815,32	5.199.033.461,52	5.236.557.892,10	5.274.353.045,48
2.2.7.2.1.03.03	125.696.554,33	126.603.787,16	127.517.565,35	128.437.936,10	129.364.946,94	130.298.645,78
2.2.7.2.1.03.04	4.811.824,24	4.846.554,27	4.881.534,86	4.916.767,83	4.952.254,98	4.987.998,16
2.2.7.2.1.03.05	275.773.133,45	277.763.565,43	279.768.357,65	281.787.613,67	283.821.437,81	285.869.935,12
2.2.7.2.1.03.99	0,00	0,00	0,00	0,00	0,00	0,00
2.2.7.2.1.04.00	1.353.305.815,59	1.365.792.414,54	1.378.394.224,08	1.391.112.307,22	1.403.947.736,78	1.416.901.595,50
2.2.7.2.1.04.01	5.596.436.006,79	5.648.072.858,69	5.700.186.150,33	5.752.780.277,68	5.805.859.677,30	5.859.428.826,66
2.2.7.2.1.04.02	2.197.444.895,17	2.217.720.144,72	2.238.182.468,69	2.258.833.593,18	2.279.675.260,20	2.300.709.227,83
2.2.7.2.1.04.03	1.591.254.693,80	1.605.936.784,84	1.620.754.343,70	1.635.708.620,30	1.650.800.876,10	1.666.032.384,20
2.2.7.2.1.04.04	454.430.602,23	458.623.514,59	462.855.113,86	467.125.756,98	471.435.804,22	475.785.619,13
2.2.7.2.1.04.99	0,00	0,00	0,00	0,00	0,00	0,00
2.2.7.2.2.00.00	0,00	0,00	0,00	0,00	0,00	0,00
2.2.7.2.2.01.00	0,00	0,00	0,00	0,00	0,00	0,00
2.2.7.2.2.01.01	0,00	0,00	0,00	0,00	0,00	0,00
2.2.7.2.2.02.00	0,00	0,00	0,00	0,00	0,00	0,00
2.2.7.2.2.02.03	0,00	0,00	0,00	0,00	0,00	0,00
2.3.6.2.1.01.00	364.739.885,39	0,00	0,00	0,00	0,00	0,00
2.3.6.2.1.01.01	364.739.885,39	0,00	0,00	0,00	0,00	0,00
2.3.6.2.1.01.02	0,00	0,00	0,00	0,00	0,00	0,00

Contas	30/06/2026	31/07/2026	31/08/2026	30/09/2026	31/10/2026	30/11/2026
1.2.1.1.2.08.00	1.837.016.737,13	1.840.997.785,01	1.844.987.460,33	1.848.985.781,77	1.852.992.768,09	1.857.008.438,05
1.2.1.1.2.08.01	256.853.100,03	257.409.733,22	257.967.572,70	258.526.621,10	259.086.881,02	259.648.355,10
1.2.1.1.2.08.02	0,00	0,00	0,00	0,00	0,00	0,00
1.2.1.1.2.08.03	1.580.163.637,11	1.583.588.051,79	1.587.019.887,62	1.590.459.160,67	1.593.905.887,07	1.597.360.082,95
1.2.1.1.2.08.99	0,00	0,00	0,00	0,00	0,00	0,00
2.2.7.2.0.00.00	6.318.199.558,62	6.366.674.391,49	6.415.525.495,95	6.464.755.830,86	6.514.368.378,66	6.564.366.145,57
2.2.7.2.1.00.00	6.318.199.558,62	6.366.674.391,49	6.415.525.495,95	6.464.755.830,86	6.514.368.378,66	6.564.366.145,57
2.2.7.2.1.01.00	0,00	0,00	0,00	0,00	0,00	0,00
2.2.7.2.1.01.01	0,00	0,00	0,00	0,00	0,00	0,00
2.2.7.2.1.01.03	0,00	0,00	0,00	0,00	0,00	0,00
2.2.7.2.1.01.04	0,00	0,00	0,00	0,00	0,00	0,00
2.2.7.2.1.01.05	0,00	0,00	0,00	0,00	0,00	0,00
2.2.7.2.1.01.99	0,00	0,00	0,00	0,00	0,00	0,00
2.2.7.2.1.02.00	0,00	0,00	0,00	0,00	0,00	0,00
2.2.7.2.1.02.01	0,00	0,00	0,00	0,00	0,00	0,00
2.2.7.2.1.02.02	0,00	0,00	0,00	0,00	0,00	0,00
2.2.7.2.1.02.03	0,00	0,00	0,00	0,00	0,00	0,00
2.2.7.2.1.02.04	0,00	0,00	0,00	0,00	0,00	0,00
2.2.7.2.1.02.99	0,00	0,00	0,00	0,00	0,00	0,00
2.2.7.2.1.03.00	4.888.224.582,53	4.923.505.410,14	4.959.040.771,72	4.994.832.502,86	5.030.882.452,40	5.067.192.482,52
2.2.7.2.1.03.01	5.312.420.874,01	5.350.763.344,15	5.389.382.436,50	5.428.280.145,97	5.467.458.481,83	5.506.919.467,86
2.2.7.2.1.03.03	131.239.080,84	132.186.300,69	133.140.354,28	134.101.290,88	135.069.160,12	136.044.012,01
2.2.7.2.1.03.04	5.023.999,22	5.060.260,00	5.096.782,39	5.133.568,26	5.170.619,53	5.207.938,10
2.2.7.2.1.03.05	287.933.211,43	290.011.373,31	292.104.528,12	294.212.783,97	296.336.249,77	298.475.035,22
2.2.7.2.1.03.99	0,00	0,00	0,00	0,00	0,00	0,00
2.2.7.2.1.04.00	1.429.974.976,09	1.443.168.981,34	1.456.484.724,23	1.469.923.328,00	1.483.485.926,25	1.497.173.663,05
2.2.7.2.1.04.01	5.913.492.244,56	5.968.054.491,48	6.023.120.169,98	6.078.693.925,11	6.134.780.444,74	6.191.384.460,03

Contas	30/06/2026	31/07/2026	31/08/2026	30/09/2026	31/10/2026	30/11/2026
2.2.7.2.1.04.02	2.321.937.270,37	2.343.361.178,52	2.364.982.759,47	2.386.803.837,09	2.408.826.252,09	2.431.051.862,15
2.2.7.2.1.04.03	1.681.404.429,44	1.696.918.308,53	1.712.575.330,12	1.728.376.814,95	1.744.324.095,96	1.760.418.518,36
2.2.7.2.1.04.04	480.175.568,65	484.606.023,09	489.077.356,17	493.589.945,07	498.144.170,45	502.740.416,47
2.2.7.2.1.04.99	0,00	0,00	0,00	0,00	0,00	0,00
2.2.7.2.2.00.00	0,00	0,00	0,00	0,00	0,00	0,00
2.2.7.2.2.01.00	0,00	0,00	0,00	0,00	0,00	0,00
2.2.7.2.2.01.01	0,00	0,00	0,00	0,00	0,00	0,00
2.2.7.2.2.02.00	0,00	0,00	0,00	0,00	0,00	0,00
2.2.7.2.2.02.03	0,00	0,00	0,00	0,00	0,00	0,00
2.3.6.2.1.01.00	0,00	0,00	0,00	0,00	0,00	0,00
2.3.6.2.1.01.01	0,00	0,00	0,00	0,00	0,00	0,00
2.3.6.2.1.01.02	0,00	0,00	0,00	0,00	0,00	0,00

Observação: Opcionalmente a administração do RPPS poderá encaminhar a Consultoria Atuarial a posição atualizada do saldo dos investimentos e parcelamentos para elaboração de uma projeção mensal das provisões matemáticas personalizada, já considerando a inflação mensal oficial divulgada pelo IBGE – Instituto Brasileiro de Geografia e Estatística.

ANEXO 5 – FLUXOS ANUAIS DE RECEITAS E DESPESAS

ANEXO 5.1. PROJEÇÕES CONSIDERANDO O PLANO DE CUSTEIO VIGENTE

Ano-Base: 2026 Data-Base: 31/12/2025

ANO	RECEITAS PREVIDENCIÁRIAS (a)	DESPESAS PREVIDENCIÁRIAS (b)	RESULTADO PREVIDENCIÁRIO ANUAL (c) = (a-b)	SALDO FINANCEIRO DO EXERCÍCIO
2026	689.925.019,55	507.623.079,79	+182.301.939,76	4.745.592.487,68
2027	700.350.566,82	523.235.569,81	+177.114.997,01	4.922.707.484,69
2028	714.037.238,99	541.382.896,98	+172.654.342,01	5.095.361.826,70
2029	726.525.253,41	562.990.470,56	+163.534.782,85	5.258.896.609,55
2030	736.396.719,82	589.219.767,96	+147.176.951,86	5.406.073.561,40
2031	743.250.047,00	608.699.463,29	+134.550.583,71	5.540.624.145,11
2032	751.538.790,84	630.415.835,97	+121.122.954,87	5.661.747.099,98
2033	759.687.459,03	648.740.919,17	+110.946.539,86	5.772.693.639,84
2034	765.725.912,06	666.181.302,62	+99.544.609,44	5.872.238.249,28
2035	766.103.422,46	687.883.386,40	+78.220.036,06	5.950.458.285,34
2036	769.734.316,58	703.310.896,61	+66.423.419,97	6.016.881.705,31
2037	771.704.056,43	719.566.603,21	+52.137.453,22	6.069.019.158,52
2038	773.998.292,21	730.989.709,87	+43.008.582,34	6.112.027.740,86
2039	775.338.881,02	741.931.553,96	+33.407.327,06	6.145.435.067,92
2040	775.337.217,44	752.081.757,49	+23.255.459,95	6.168.690.527,87
2041	775.807.457,27	757.474.877,02	+18.332.580,25	6.187.023.108,13
2042	771.457.793,88	770.667.821,13	+789.972,75	6.187.813.080,88
2043	768.876.355,55	777.276.038,71	-8.399.683,16	6.179.413.397,72
2044	765.368.162,99	782.580.361,40	-17.212.198,41	6.162.201.199,31
2045	762.981.837,07	783.133.740,81	-20.151.903,74	6.142.049.295,58
2046	762.685.409,17	778.636.274,21	-15.950.865,04	6.126.098.430,54
2047	763.496.021,82	771.967.403,52	-8.471.381,70	6.117.627.048,84
2048	764.158.425,61	766.328.633,10	-2.170.207,49	6.115.456.841,35
2049	766.217.264,77	758.562.050,56	+7.655.214,21	6.123.112.055,56
2050	765.926.873,99	754.256.823,65	+11.670.050,34	6.134.782.105,89
2051	758.550.167,31	763.455.753,03	-4.905.585,72	6.129.876.520,17
2052	759.240.150,62	757.401.787,05	+1.838.363,57	6.131.714.883,74
2053	767.066.881,77	739.547.248,66	+27.519.633,11	6.159.234.516,86
2054	778.227.023,74	719.138.441,28	+59.088.582,46	6.218.323.099,31
2055	792.037.929,27	699.478.266,38	+92.559.662,89	6.310.882.762,20
2056	809.725.973,44	678.318.934,52	+131.407.038,92	6.442.289.801,12
2057	832.340.602,58	654.316.510,84	+178.024.091,74	6.620.313.892,86
2058	460.227.408,81	628.662.976,67	-168.435.567,86	6.451.878.325,00
2059	443.467.821,30	601.582.174,88	-158.114.353,58	6.293.763.971,42
2060	427.707.445,65	573.832.684,53	-146.125.238,88	6.147.638.732,54
2061	413.262.173,70	545.186.588,41	-131.924.414,71	6.015.714.317,82
2062	400.126.835,98	515.966.773,32	-115.839.937,34	5.899.874.380,48
2063	388.021.147,02	487.114.427,68	-99.093.280,66	5.800.781.099,82
2064	377.395.151,69	457.764.719,67	-80.369.567,98	5.720.411.531,84
2065	368.167.846,01	428.531.147,09	-60.363.301,08	5.660.048.230,75
2066	360.255.903,09	399.796.999,95	-39.541.096,86	5.620.507.133,89
2067	354.066.680,26	371.057.215,47	-16.990.535,21	5.603.516.598,68
2068	348.991.938,09	343.957.901,23	+5.034.036,86	5.608.550.635,53
2069	345.736.052,80	317.043.051,68	+28.693.001,12	5.637.243.636,66
2070	344.293.381,37	290.644.917,08	+53.648.464,29	5.690.892.100,94
2071	344.632.348,36	265.078.827,90	+79.553.520,46	5.770.445.621,41
2072	346.577.262,76	240.877.448,97	+105.699.813,79	5.876.145.435,20
2073	350.218.145,32	217.913.471,74	+132.304.673,58	6.008.450.108,78
2074	355.536.908,41	196.289.854,47	+159.247.053,94	6.167.697.162,73
2075	362.511.018,29	176.083.928,03	+186.427.090,26	6.354.124.252,98
2076	371.152.411,35	157.285.522,69	+213.866.888,66	6.567.991.141,65
2077	381.472.989,05	139.872.842,31	+241.600.146,74	6.809.591.288,38
2078	393.485.830,85	123.815.528,11	+269.670.302,74	7.079.261.591,12
2079	407.206.107,71	109.077.857,62	+298.128.250,09	7.377.389.841,21

ANO	RECEITAS PREVIDENCIÁRIAS (a)	DESPESAS PREVIDENCIÁRIAS (b)	RESULTADO PREVIDENCIÁRIO ANUAL (c) = (a-b)	SALDO FINANCEIRO DO EXERCÍCIO
2080	422.650.931,66	95.615.891,92	+327.035.039,74	7.704.424.880,96
2081	439.839.865,86	83.378.057,56	+356.461.808,30	8.060.886.689,26
2082	458.795.935,58	72.309.282,19	+386.486.653,39	8.447.373.342,65
2083	479.546.268,46	62.352.971,43	+417.193.297,03	8.864.566.639,68
2084	502.122.550,44	53.451.363,52	+448.671.186,92	9.313.237.826,59
2085	526.561.316,46	45.544.654,77	+481.016.661,69	9.794.254.488,29
2086	552.904.241,34	38.569.158,36	+514.335.082,98	10.308.589.571,27
2087	581.198.540,53	32.455.738,35	+548.742.802,18	10.857.332.373,45
2088	611.497.831,90	27.131.895,33	+584.365.936,57	11.441.698.310,02
2089	643.862.884,56	22.524.217,50	+621.338.667,06	12.063.036.977,08
2090	678.362.397,12	18.562.019,33	+659.800.377,79	12.722.837.354,87
2091	715.073.432,36	15.179.116,14	+699.894.316,22	13.422.731.671,09
2092	754.081.499,19	12.313.053,88	+741.768.445,31	14.164.500.116,40
2093	795.480.683,01	9.903.421,66	+785.577.261,35	14.950.077.377,75
2094	839.374.060,47	7.892.611,66	+831.481.448,81	15.781.558.826,56
2095	885.874.201,87	6.227.689,01	+879.646.512,86	16.661.205.339,42
2096	935.103.373,16	4.859.908,07	+930.243.465,09	17.591.448.804,51
2097	987.193.894,39	3.745.421,82	+983.448.472,57	18.574.897.277,09
2098	1.042.288.490,09	2.845.964,93	+1.039.442.525,16	19.614.339.802,25
2099	1.100.540.485,07	2.128.210,45	+1.098.412.274,62	20.712.752.076,87
2100	1.162.114.045,90	1.562.943,78	+1.160.551.102,12	21.873.303.178,99

ANEXO 5.2. PROJEÇÕES CONSIDERANDO O PLANO DE CUSTEIO PROPOSTO

Ano-Base: 2026 Data-Base: 31/12/2025

ANO	RECEITAS PREVIDENCIÁRIAS (a)	DESPESAS PREVIDENCIÁRIAS (b)	RESULTADO PREVIDENCIÁRIO ANUAL (c) = (a-b)	SALDO FINANCEIRO DO EXERCÍCIO
2026	681.771.915,50	507.623.079,79	+174.148.835,71	4.737.439.383,63
2027	691.157.126,69	523.235.569,81	+167.921.556,88	4.905.360.940,51
2028	703.703.419,24	541.382.896,98	+162.320.522,26	5.067.681.462,77
2029	714.942.417,83	562.990.470,56	+151.951.947,27	5.219.633.410,04
2030	723.446.944,51	589.219.767,96	+134.227.176,55	5.353.860.586,59
2031	728.805.370,95	608.699.463,29	+120.105.907,66	5.473.966.494,25
2032	735.460.408,21	630.415.835,97	+105.044.572,24	5.579.011.066,49
2033	741.824.848,61	648.740.919,17	+93.083.929,44	5.672.094.995,92
2034	745.915.899,19	666.181.302,62	+79.734.596,57	5.751.829.592,49
2035	744.169.168,19	687.883.386,40	+56.285.781,79	5.808.115.374,28
2036	745.484.228,65	703.310.896,61	+42.173.332,04	5.850.288.706,32
2037	744.930.616,05	719.566.603,21	+25.364.012,84	5.875.652.719,17
2038	744.476.790,35	730.989.709,87	+13.487.080,48	5.889.139.799,64
2039	742.826.057,32	741.931.553,96	+894.503,36	5.890.034.303,00
2040	739.569.794,40	752.081.757,49	-12.511.963,09	5.877.522.339,91
2041	736.500.561,83	757.474.877,02	-20.974.315,19	5.856.548.024,72
2042	728.303.257,86	770.667.821,13	-42.364.563,27	5.814.183.461,45
2043	721.540.885,86	777.276.038,71	-55.735.152,85	5.758.448.308,60
2044	713.491.371,81	782.580.361,40	-69.088.989,59	5.689.359.319,01
2045	706.174.121,46	783.133.740,81	-76.959.619,35	5.612.399.699,66
2046	700.525.668,75	778.636.274,21	-78.110.605,46	5.534.289.094,20
2047	695.529.202,50	771.967.403,52	-76.438.201,02	5.457.850.893,18
2048	689.892.876,15	766.328.633,10	-76.435.756,95	5.381.415.136,24
2049	685.121.892,35	758.562.050,56	-73.440.158,21	5.307.974.978,02
2050	677.428.083,42	754.256.823,65	-76.828.740,23	5.231.146.237,79
2051	662.028.568,15	763.455.753,03	-101.427.184,88	5.129.719.052,91
2052	654.027.014,43	757.401.787,05	-103.374.772,62	5.026.344.280,28
2053	652.440.331,02	739.547.248,66	-87.106.917,64	4.939.237.362,64
2054	653.407.932,40	719.138.441,28	-65.730.508,88	4.873.506.853,77
2055	656.185.513,47	699.478.266,38	-43.292.752,91	4.830.214.100,86
2056	661.933.049,07	678.318.934,52	-16.385.885,45	4.813.828.215,41

ANO	RECEITAS PREVIDENCIÁRIAS (a)	DESPESAS PREVIDENCIÁRIAS (b)	RESULTADO PREVIDENCIÁRIO ANUAL (c) = (a-b)	SALDO FINANCEIRO DO EXERCÍCIO
2057	671.628.485,16	654.316.510,84	+17.311.974,32	4.831.140.189,73
2058	359.854.764,06	628.662.976,67	-268.808.212,61	4.562.331.977,12
2059	337.464.271,19	601.582.174,88	-264.117.903,69	4.298.214.073,43
2060	315.757.096,37	573.832.684,53	-258.075.588,16	4.040.138.485,27
2061	295.031.409,82	545.186.588,41	-250.155.178,59	3.789.983.306,68
2062	275.263.326,25	515.966.773,32	-240.703.447,07	3.549.279.859,62
2063	256.152.794,39	487.114.427,68	-230.961.633,29	3.318.318.226,33
2064	238.128.984,49	457.764.719,67	-219.635.735,18	3.098.682.491,15
2065	221.088.846,82	428.531.147,09	-207.442.300,27	2.891.240.190,88
2066	204.925.772,05	399.796.999,95	-194.871.227,90	2.696.368.962,98
2067	190.022.528,87	371.057.215,47	-181.034.686,60	2.515.334.276,38
2068	175.744.909,81	343.957.901,23	-168.212.991,42	2.347.121.284,96
2069	162.769.866,24	317.043.051,68	-154.273.185,44	2.192.848.099,51
2070	151.062.791,73	290.644.917,08	-139.582.125,35	2.053.265.974,17
2071	140.561.522,65	265.078.827,90	-124.517.305,25	1.928.748.668,92
2072	131.058.063,73	240.877.448,97	-109.819.385,24	1.818.929.283,67
2073	122.608.319,22	217.913.471,74	-95.305.152,52	1.723.624.131,16
2074	115.158.171,07	196.289.854,47	-81.131.683,40	1.642.492.447,75
2075	108.647.033,78	176.083.928,03	-67.436.894,25	1.575.055.553,50
2076	103.046.657,31	157.285.522,69	-54.238.865,38	1.520.816.688,13
2077	98.326.502,20	139.872.842,31	-41.546.340,11	1.479.270.348,02
2078	94.454.826,09	123.815.528,11	-29.360.702,02	1.449.909.646,00
2079	91.399.463,59	109.077.857,62	-17.678.394,03	1.432.231.251,97
2080	89.127.534,81	95.615.891,92	-6.488.357,11	1.425.742.894,86
2081	87.605.806,44	83.378.057,56	+4.227.748,88	1.429.970.643,74
2082	86.801.545,42	72.309.282,19	+14.492.263,23	1.444.462.906,98
2083	86.682.993,02	62.352.971,43	+24.330.021,59	1.468.792.928,57
2084	87.219.645,24	53.451.363,52	+33.768.281,72	1.502.561.210,29
2085	88.382.358,29	45.544.654,77	+42.837.703,52	1.545.398.913,81
2086	90.143.443,61	38.569.158,36	+51.574.285,25	1.596.973.199,06
2087	92.476.862,05	32.455.738,35	+60.021.123,70	1.656.994.322,76
2088	95.358.867,26	27.131.895,33	+68.226.971,93	1.725.221.294,68
2089	98.768.524,00	22.524.217,50	+76.244.306,50	1.801.465.601,19
2090	102.688.242,94	18.562.019,33	+84.126.223,61	1.885.591.824,79
2091	107.103.958,12	15.179.116,14	+91.924.841,98	1.977.516.666,77
2092	112.004.937,45	12.313.053,88	+99.691.883,57	2.077.208.550,34
2093	117.383.626,15	9.903.421,66	+107.480.204,49	2.184.688.754,83
2094	123.235.758,73	7.892.611,66	+115.343.147,07	2.300.031.901,90
2095	129.560.541,40	6.227.689,01	+123.332.852,39	2.423.364.754,29
2096	136.360.516,34	4.859.908,07	+131.500.608,27	2.554.865.362,55
2097	143.641.563,30	3.745.421,82	+139.896.141,48	2.694.761.504,03
2098	151.412.873,23	2.845.964,93	+148.566.908,30	2.843.328.412,33
2099	159.686.746,09	2.128.210,45	+157.558.535,64	3.000.886.947,97
2100	168.478.412,17	1.562.943,78	+166.915.468,39	3.167.802.416,36

ANEXO 5.3. DETALHAMENTO DA PROJEÇÃO DE DESPESAS PREVIDENCIÁRIAS

Ano-Base: 2026 Data-Base: 31/12/2025

Ano	Aposentadorias Concedidas	Pensões Concedidas	Aposentadorias a Conceder	Pensões a Conceder	Total das Despesas
2026	425.380.173,57	37.586.694,42	41.940.813,21	2.715.398,59	507.623.079,79
2027	421.100.822,63	36.335.548,27	60.171.745,59	5.627.453,32	523.235.569,81
2028	416.300.663,32	35.182.555,15	81.176.699,54	8.722.978,97	541.382.896,98
2029	410.887.538,90	33.992.139,98	106.127.020,24	11.983.771,44	562.990.470,56
2030	404.775.769,97	32.783.123,65	136.278.903,28	15.381.971,06	589.219.767,96
2031	397.891.077,15	31.638.598,93	160.267.627,92	18.902.159,29	608.699.463,29
2032	390.174.747,96	30.410.065,38	187.323.237,10	22.507.785,53	630.415.835,97
2033	381.585.953,52	29.227.974,56	211.754.433,90	26.172.557,19	648.740.919,17
2034	372.103.396,61	28.062.126,64	236.155.497,60	29.860.281,77	666.181.302,62
2035	361.730.385,97	26.885.642,06	265.744.825,88	33.522.532,49	687.883.386,40
2036	350.493.389,13	25.700.972,18	289.985.013,44	37.131.521,86	703.310.896,61
2037	338.438.467,27	24.511.026,87	315.967.800,26	40.649.308,81	719.566.603,21
2038	325.629.823,37	23.318.524,50	337.990.226,56	44.051.135,44	730.989.709,87
2039	312.144.669,50	22.126.773,89	360.357.186,56	47.302.924,01	741.931.553,96
2040	298.064.365,24	20.939.751,92	382.706.085,61	50.371.554,72	752.081.757,49
2041	283.470.348,02	19.762.622,95	401.011.223,50	53.230.682,55	757.474.877,02
2042	268.446.775,02	18.601.644,84	427.810.926,25	55.808.475,02	770.667.821,13
2043	253.077.736,03	17.462.260,10	448.638.903,36	58.097.139,22	777.276.038,71
2044	237.447.986,33	16.349.593,19	468.713.616,42	60.069.165,46	782.580.361,40
2045	221.652.478,08	15.267.704,61	484.505.551,33	61.708.006,79	783.133.740,81
2046	205.791.096,16	14.219.925,07	495.614.410,74	63.010.842,24	778.636.274,21
2047	189.970.095,20	13.208.952,30	504.810.062,68	63.978.293,34	771.967.403,52
2048	174.307.353,98	12.236.972,61	515.204.118,54	64.580.187,97	766.328.633,10
2049	158.927.391,04	11.306.099,67	523.518.107,28	64.810.452,57	758.562.050,56
2050	143.954.064,31	10.418.115,22	535.243.929,36	64.640.714,76	754.256.823,65
2051	129.509.747,45	9.574.162,89	560.403.667,59	63.968.175,10	763.455.753,03
2052	115.706.352,80	8.774.601,73	570.048.600,02	62.872.232,50	757.401.787,05
2053	102.637.946,58	8.019.845,90	567.443.126,17	61.446.330,01	739.547.248,66
2054	90.383.845,53	7.310.058,57	561.723.862,38	59.720.674,80	719.138.441,28
2055	79.000.132,99	6.644.980,29	556.120.695,54	57.712.457,56	699.478.266,38
2056	68.522.931,21	6.024.311,21	548.314.602,52	55.457.089,58	678.318.934,52
2057	58.971.199,14	5.447.757,22	536.906.929,34	52.990.625,14	654.316.510,84
2058	50.344.773,16	4.914.692,79	523.054.954,65	50.348.556,07	628.662.976,67
2059	42.623.632,52	4.423.957,85	506.969.405,60	47.565.178,91	601.582.174,88
2060	35.773.183,40	3.973.947,93	489.408.007,74	44.677.545,46	573.832.684,53
2061	29.745.132,78	3.562.498,20	470.152.386,87	41.726.570,56	545.186.588,41
2062	24.485.314,64	3.187.464,62	449.539.651,95	38.754.342,11	515.966.773,32
2063	19.935.559,24	2.846.239,23	428.538.691,43	35.793.937,78	487.114.427,68
2064	16.036.167,88	2.536.450,76	406.321.415,56	32.870.685,47	457.764.719,67
2065	12.729.536,52	2.255.856,39	383.541.373,94	30.004.380,24	428.531.147,09
2066	9.959.310,39	2.002.718,10	360.617.741,68	27.217.229,78	399.796.999,95
2067	7.669.472,63	1.775.115,92	337.080.045,24	24.532.581,68	371.057.215,47
2068	5.805.017,21	1.570.942,90	314.607.267,29	21.974.673,83	343.957.901,23
2069	4.312.259,83	1.388.113,21	291.775.986,21	19.566.692,43	317.043.051,68
2070	3.139.269,90	1.224.828,65	268.956.541,17	17.324.277,36	290.644.917,08
2071	2.237.032,44	1.079.358,04	246.508.068,92	15.254.368,50	265.078.827,90
2072	1.559.978,80	950.037,37	225.009.675,22	13.357.757,58	240.877.448,97
2073	1.065.686,87	835.412,02	204.379.892,32	11.632.480,53	217.913.471,74
2074	715.232,60	734.024,00	184.770.372,60	10.070.225,27	196.289.854,47
2075	474.038,96	644.523,03	166.303.308,26	8.662.057,78	176.083.928,03
2076	313.061,98	565.680,65	149.007.229,30	7.399.550,76	157.285.522,69
2077	209.047,66	496.369,05	132.893.403,20	6.274.022,40	139.872.842,31

Ano	Aposentadorias Concedidas	Pensões Concedidas	Aposentadorias a Conceder	Pensões a Conceder	Total das Despesas
2078	143.334,73	435.488,78	117.960.574,47	5.276.130,13	123.815.528,11
2079	101.602,91	382.072,94	104.197.854,59	4.396.327,18	109.077.857,62
2080	73.940,13	335.182,72	91.581.308,52	3.625.460,55	95.615.891,92
2081	54.404,96	293.997,47	80.076.196,80	2.953.458,33	83.378.057,56
2082	40.031,36	257.712,61	69.640.087,27	2.371.450,95	72.309.282,19
2083	29.216,56	225.601,91	60.225.415,55	1.872.737,41	62.352.971,43
2084	20.955,27	196.924,91	51.781.865,81	1.451.617,53	53.451.363,52
2085	14.681,37	171.069,09	44.256.355,91	1.102.548,40	45.544.654,77
2086	10.051,70	147.676,41	37.592.670,07	818.760,18	38.569.158,36
2087	6.760,34	126.577,09	31.729.725,29	592.675,63	32.455.738,35
2088	4.494,97	107.698,64	26.603.172,30	416.529,42	27.131.895,33
2089	2.971,71	91.012,58	22.147.893,86	282.339,35	22.524.217,50
2090	1.961,47	76.442,05	18.301.147,16	182.468,65	18.562.019,33
2091	1.296,74	63.893,50	15.002.821,42	111.104,48	15.179.116,14
2092	859,62	53.144,08	12.195.759,88	63.290,30	12.313.053,88
2093	566,27	43.978,66	9.825.373,78	33.502,95	9.903.421,66
2094	358,39	36.160,45	7.839.758,02	16.334,80	7.892.611,66
2095	206,44	29.469,55	6.190.746,86	7.266,16	6.227.689,01
2096	101,69	23.740,84	4.833.136,45	2.929,09	4.859.908,07
2097	38,68	18.838,77	3.725.472,87	1.071,50	3.745.421,82
2098	9,20	14.655,68	2.830.934,49	365,56	2.845.964,93
2099	0,85	11.112,78	2.116.967,23	129,59	2.128.210,45
2100	0,01	8.152,52	1.554.730,44	60,81	1.562.943,78

ANEXO 5.4. DETALHAMENTO DA PROJEÇÃO DE RECEITAS DO PLANO VIGENTE

Ano-Base: 2026 Data-Base: 31/12/2025

Ano	Patronais	Ativos	Beneficiários	Aportes	Parcelamentos	Compensação	Rec Financ	Total
2026	198.779.205,65	132.684.159,98	11.798.321,76	55.408.373,46	6.535.470,59	28.718.888,37	256.000.599,74	689.925.019,55
2027	198.158.317,10	132.956.455,28	11.666.081,49	58.829.846,99	2.376.181,15	30.135.946,26	266.227.738,56	700.350.566,82
2028	196.798.697,65	132.785.872,77	11.520.068,39	62.479.714,10	2.518.752,01	31.770.244,18	276.163.889,89	714.037.238,99
2029	194.461.917,42	132.107.442,01	11.359.360,61	66.373.783,34	2.669.877,13	33.703.074,41	285.849.798,48	726.525.253,41
2030	190.254.059,41	130.548.771,52	11.180.189,63	70.528.975,03	2.830.069,76	36.030.554,67	295.024.099,80	736.396.719,82
2031	187.601.980,07	129.633.099,78	10.983.559,96	70.921.711,66	2.999.873,95	37.829.094,78	303.280.726,79	743.250.047,00
2032	183.635.967,25	127.881.155,21	10.766.557,26	75.412.253,76	3.179.866,39	39.833.976,43	310.829.014,54	751.538.790,84
2033	180.067.024,41	126.304.456,99	10.527.905,86	80.207.614,90	3.370.658,37	41.585.786,19	317.624.012,31	759.687.459,03
2034	175.684.170,27	124.104.038,38	10.266.657,82	85.329.134,37	3.204.344,56	43.289.453,47	323.848.113,19	765.725.912,06
2035	169.518.574,67	121.006.602,92	9.982.515,62	90.799.664,46	0,00	45.363.499,00	329.432.565,78	766.103.422,46
2036	164.435.497,43	118.207.077,59	9.675.756,55	96.643.678,33	0,00	46.951.596,87	333.820.709,81	769.734.316,58
2037	158.347.356,21	114.945.878,91	9.347.199,95	102.887.385,46	0,00	48.629.172,23	337.547.063,67	771.704.056,43
2038	153.045.250,57	111.989.183,20	8.998.269,00	109.558.855,48	0,00	49.934.759,16	340.471.974,79	773.998.292,21
2039	147.205.800,33	108.709.940,79	8.630.719,52	116.688.150,72	0,00	51.219.513,39	342.884.756,26	775.338.881,02
2040	140.674.672,44	104.893.790,30	8.246.451,78	124.307.468,38	0,00	52.455.927,23	344.758.907,31	775.337.217,44
2041	134.880.618,69	101.244.843,35	7.847.493,73	132.451.292,69	0,00	53.319.670,20	346.063.538,61	775.807.457,27
2042	125.400.637,87	95.544.560,49	7.436.120,47	141.156.558,00	0,00	54.827.920,69	347.091.996,37	771.457.793,88
2043	117.623.605,77	90.828.839,89	7.014.538,68	150.462.823,59	0,00	55.810.233,79	347.136.313,84	768.876.355,55
2044	109.284.301,75	85.728.422,62	6.584.896,29	160.412.460,89	0,00	56.692.989,83	346.665.091,61	765.368.162,99
2045	101.896.623,31	80.991.407,88	6.149.850,08	171.050.854,05	0,00	57.193.614,47	345.699.487,28	762.981.837,07
2046	95.748.747,01	76.943.898,32	5.712.215,77	182.426.614,94	0,00	57.284.967,65	344.568.965,48	762.685.409,17
2047	89.761.021,81	72.996.130,12	5.275.015,08	194.591.813,39	0,00	57.197.919,47	343.674.121,95	763.496.021,82
2048	82.921.189,56	68.405.249,23	4.841.696,93	207.602.223,96	0,00	57.189.188,49	343.198.877,44	764.158.425,61
2049	76.163.850,17	64.043.882,24	4.415.878,74	221.517.590,35	0,00	56.998.934,47	343.077.128,80	766.217.264,77
2050	66.821.062,98	58.118.733,01	4.000.978,40	236.401.908,62	0,00	57.077.604,66	343.506.586,32	765.926.873,99
2051	51.815.844,19	48.411.589,44	3.600.385,09	252.323.730,71	0,00	58.237.341,74	344.161.276,14	758.550.167,31
2052	42.724.882,43	41.915.450,34	3.217.215,94	269.356.489,61	0,00	58.140.039,52	343.886.072,78	759.240.150,62

Ano	Patronais	Ativos	Beneficiários	Aportes	Parcelamentos	Compensação	Rec Financ	Total
2053	37.472.929,39	38.108.341,82	2.854.081,32	287.578.847,85	0,00	57.063.476,42	343.989.204,98	767.066.881,77
2054	32.755.716,14	34.593.695,58	2.513.178,35	307.075.070,73	0,00	55.756.306,54	345.533.056,40	778.227.023,74
2055	27.696.007,56	30.877.203,74	2.196.148,52	327.935.426,43	0,00	54.485.217,15	348.847.925,87	792.037.929,27
2056	23.004.699,01	27.453.303,75	1.904.111,92	350.256.614,44	0,00	53.066.721,36	354.040.522,96	809.725.973,44
2057	19.242.935,32	24.513.985,13	1.637.810,29	374.142.224,92	0,00	51.391.189,07	361.412.457,84	832.340.602,58
2058	15.977.694,80	21.897.286,59	1.397.390,05	0,00	0,00	49.555.427,98	371.399.609,39	460.227.408,81
2059	13.214.409,06	19.542.482,13	1.182.369,05	0,00	0,00	47.578.187,03	361.950.374,03	443.467.821,30
2060	10.795.103,79	17.318.332,35	991.809,35	0,00	0,00	45.522.041,36	353.080.158,80	427.707.445,65
2061	8.813.446,22	15.372.009,31	824.340,57	0,00	0,00	43.369.844,70	344.882.532,90	413.262.173,70
2062	7.196.719,35	13.620.808,25	678.399,09	0,00	0,00	41.149.336,06	337.481.573,23	400.126.835,98
2063	5.604.907,08	11.942.394,09	552.310,51	0,00	0,00	38.938.582,59	330.982.952,75	388.021.147,02
2064	4.388.456,44	10.469.455,32	444.384,00	0,00	0,00	36.669.036,23	325.423.819,70	377.395.151,69
2065	3.364.876,02	9.142.744,56	353.014,96	0,00	0,00	34.392.123,53	320.915.086,94	368.167.846,01
2066	2.418.115,93	7.891.879,44	276.661,57	0,00	0,00	32.140.540,40	317.528.705,75	360.255.903,09
2067	1.781.188,87	6.886.443,56	213.756,90	0,00	0,00	29.874.840,72	315.310.450,21	354.066.680,26
2068	964.836,87	5.776.875,21	162.714,83	0,00	0,00	27.730.229,99	314.357.281,19	348.991.938,09
2069	463.887,34	4.920.508,13	121.981,67	0,00	0,00	25.589.985,01	314.639.690,65	345.736.052,80
2070	205.240,49	4.266.174,64	90.062,64	0,00	0,00	23.482.535,58	316.249.368,02	344.293.381,37
2071	112.684,68	3.760.181,95	65.576,01	0,00	0,00	21.434.858,86	319.259.046,86	344.632.348,36
2072	27.465,96	3.289.046,14	47.274,08	0,00	0,00	19.491.477,22	323.721.999,36	346.577.262,76
2073	0,00	2.889.139,30	34.003,44	0,00	0,00	17.643.243,67	329.651.758,91	350.218.145,32
2074	0,00	2.538.571,65	24.679,26	0,00	0,00	15.899.606,40	337.074.051,10	355.536.908,41
2075	0,00	2.217.076,56	18.318,30	0,00	0,00	14.267.812,60	346.007.810,83	362.511.018,29
2076	0,00	1.924.092,48	14.091,19	0,00	0,00	12.747.857,09	356.466.370,59	371.152.411,35
2077	0,00	1.658.719,03	11.339,39	0,00	0,00	11.338.627,58	368.464.303,05	381.472.989,05
2078	0,00	1.420.034,46	9.532,51	0,00	0,00	10.038.192,60	382.018.071,28	393.485.830,85
2079	0,00	1.207.198,51	8.271,83	0,00	0,00	8.844.062,11	397.146.575,26	407.206.107,71
2080	0,00	1.019.098,91	7.300,14	0,00	0,00	7.752.962,52	413.871.570,09	422.650.931,66
2081	0,00	854.256,02	6.483,25	0,00	0,00	6.760.890,77	432.218.235,82	439.839.865,86
2082	0,00	710.949,99	5.769,34	0,00	0,00	5.863.472,98	452.215.743,27	458.795.935,58
2083	0,00	587.307,83	5.135,53	0,00	0,00	5.056.180,58	473.897.644,52	479.546.268,46
2084	0,00	481.432,74	4.561,89	0,00	0,00	4.334.367,32	497.302.188,49	502.122.550,44
2085	0,00	391.431,20	4.033,06	0,00	0,00	3.693.210,13	522.472.642,07	526.561.316,46
2086	0,00	315.464,69	3.543,01	0,00	0,00	3.127.556,85	549.457.676,79	552.904.241,34
2087	0,00	251.767,52	3.092,42	0,00	0,00	2.631.805,64	578.311.874,95	581.198.540,53
2088	0,00	198.722,02	2.684,29	0,00	0,00	2.200.079,44	609.096.346,15	611.497.831,90
2089	0,00	154.860,89	2.321,23	0,00	0,00	1.826.427,25	641.879.275,19	643.862.884,56
2090	0,00	118.903,01	2.001,62	0,00	0,00	1.505.118,08	676.736.374,41	678.362.397,12
2091	0,00	89.749,84	1.722,52	0,00	0,00	1.230.784,39	713.751.175,61	715.073.432,36
2092	0,00	66.414,28	1.477,15	0,00	0,00	998.361,01	753.015.246,75	754.081.499,19
2093	0,00	48.011,39	1.260,99	0,00	0,00	802.954,10	794.628.456,53	795.480.683,01
2094	0,00	33.757,57	1.068,84	0,00	0,00	639.893,17	838.699.340,89	839.374.060,47
2095	0,00	22.968,47	896,09	0,00	0,00	504.887,14	885.345.450,17	885.874.201,87
2096	0,00	15.031,87	740,80	0,00	0,00	393.980,95	934.693.619,54	935.103.373,16
2097	0,00	9.396,27	602,22	0,00	0,00	303.617,97	986.880.277,93	987.193.894,39
2098	0,00	5.577,00	479,75	0,00	0,00	230.696,10	1.042.051.737,24	1.042.288.490,09
2099	0,00	3.139,39	372,79	0,00	0,00	172.509,98	1.100.364.462,91	1.100.540.485,07
2100	0,00	1.683,10	280,80	0,00	0,00	126.690,49	1.161.985.391,51	1.162.114.045,90

ANEXO 5.5. DETALHAMENTO DA PROJEÇÃO DE RECEITAS DO PLANO PROPOSTO

Ano-Base: 2026 Data-Base: 31/12/2025

Ano	Patronais	Segurados Ativos	Beneficiários	Aportes	Parcelamentos	Compensação Financeira	Receitas Financeiras	Total das Receitas
2026	198.779.205,65	132.684.159,98	11.798.321,76	47.255.269,41	6.535.470,59	28.718.888,37	256.000.599,74	681.771.915,50
2027	198.158.317,10	132.956.455,28	11.666.081,49	50.093.796,00	2.376.181,15	30.135.946,26	265.770.349,42	691.157.126,69
2028	196.798.697,65	132.785.872,77	11.520.068,39	53.119.035,47	2.518.752,01	31.770.244,18	275.190.748,76	703.703.419,24
2029	194.461.917,42	132.107.442,01	11.359.360,61	56.343.816,18	2.669.877,13	33.703.074,41	284.296.930,06	714.942.417,83
2030	190.254.059,41	130.548.771,52	11.180.189,63	59.781.865,22	2.830.069,76	36.030.554,67	292.821.434,30	723.446.944,51
2031	187.601.980,07	129.633.099,78	10.983.559,96	59.406.183,50	2.999.873,95	37.829.094,78	300.351.578,91	728.805.370,95
2032	183.635.967,25	127.881.155,21	10.766.557,26	63.073.365,34	3.179.866,39	39.833.976,43	307.089.520,33	735.460.408,21
2033	180.067.024,41	126.304.456,99	10.527.905,86	66.986.495,96	3.370.658,37	41.585.786,19	312.982.520,83	741.824.848,61
2034	175.684.170,27	124.104.038,38	10.266.657,82	71.162.705,42	3.204.344,56	43.289.453,47	318.204.529,27	745.915.899,19
2035	169.518.574,67	121.006.602,92	9.982.515,62	75.620.335,84	0,00	45.363.499,00	322.677.640,14	744.169.168,19
2036	164.435.497,43	118.207.077,59	9.675.756,55	80.379.027,71	0,00	46.951.596,87	325.835.272,50	745.484.228,65
2037	158.347.356,21	114.945.878,91	9.347.199,95	85.459.812,33	0,00	48.629.172,23	328.201.196,42	744.930.616,05
2038	153.045.250,57	111.989.183,20	8.998.269,00	90.885.210,87	0,00	49.934.759,16	329.624.117,55	744.476.790,35
2039	147.205.800,33	108.709.940,79	8.630.719,52	96.679.340,52	0,00	51.219.513,39	330.380.742,76	742.826.057,32
2040	140.674.672,44	104.893.790,30	8.246.451,78	102.868.028,25	0,00	52.455.927,23	330.430.924,40	739.569.794,40
2041	134.880.618,69	101.244.843,35	7.847.493,73	109.478.932,59	0,00	53.319.670,20	329.729.003,27	736.500.561,83
2042	125.400.637,87	95.544.560,49	7.436.120,47	116.541.674,15	0,00	54.827.920,69	328.552.344,19	728.303.257,86
2043	117.623.605,77	90.828.839,89	7.014.538,68	124.087.975,55	0,00	55.810.233,79	326.175.692,19	721.540.885,86
2044	109.284.301,75	85.728.422,62	6.584.896,29	132.151.811,21	0,00	56.692.989,83	323.048.950,11	713.491.371,81
2045	101.896.623,31	80.991.407,88	6.149.850,08	140.769.567,92	0,00	57.193.614,47	319.173.057,80	706.174.121,46
2046	95.748.747,01	76.943.898,32	5.712.215,77	149.980.216,85	0,00	57.284.967,65	314.855.623,15	700.525.668,75
2047	89.761.021,81	72.996.130,12	5.275.015,08	159.825.497,84	0,00	57.197.919,47	310.473.618,18	695.529.202,50
2048	82.921.189,56	68.405.249,23	4.841.696,93	170.350.116,84	0,00	57.189.188,49	306.185.435,11	689.892.876,15
2049	76.163.850,17	64.043.882,24	4.415.878,74	181.601.957,58	0,00	56.998.934,47	301.897.389,14	685.121.892,35
2050	66.821.062,98	58.118.733,01	4.000.978,40	193.632.308,10	0,00	57.077.604,66	297.777.396,27	677.428.083,42
2051	51.815.844,19	48.411.589,44	3.600.385,09	206.496.103,75	0,00	58.237.341,74	293.467.303,94	662.028.568,15
2052	42.724.882,43	41.915.450,34	3.217.215,94	220.252.187,33	0,00	58.140.039,52	287.777.238,87	654.027.014,43
2053	37.472.929,39	38.108.341,82	2.854.081,32	234.963.587,95	0,00	57.063.476,42	281.977.914,12	652.440.331,02
2054	32.755.716,14	34.593.695,58	2.513.178,35	250.697.819,75	0,00	55.756.306,54	277.091.216,04	653.407.932,40
2055	27.696.007,56	30.877.203,74	2.196.148,52	267.527.202,01	0,00	54.485.217,15	273.403.734,50	656.185.513,47
2056	23.004.699,01	27.453.303,75	1.904.111,92	285.529.201,97	0,00	53.066.721,36	270.975.011,06	661.933.049,07
2057	19.242.935,32	24.513.985,13	1.637.810,29	304.786.802,46	0,00	51.391.189,07	270.055.762,88	671.628.485,16
2058	15.977.694,80	21.897.286,59	1.397.390,05	0,00	0,00	49.555.427,98	271.026.964,64	359.854.764,06
2059	13.214.409,06	19.542.482,13	1.182.369,05	0,00	0,00	47.578.187,03	255.946.823,92	337.464.271,19
2060	10.795.103,79	17.318.332,35	991.809,35	0,00	0,00	45.522.041,36	241.129.809,52	315.757.096,37
2061	8.813.446,22	15.372.009,31	824.340,57	0,00	0,00	43.369.844,70	226.651.769,02	295.031.409,82
2062	7.196.719,35	13.620.808,25	678.399,09	0,00	0,00	41.149.336,06	212.618.063,50	275.263.326,25
2063	5.604.907,08	11.942.394,09	552.310,51	0,00	0,00	38.938.582,59	199.114.600,12	256.152.794,39
2064	4.388.456,44	10.469.455,32	444.384,00	0,00	0,00	36.669.036,23	186.157.652,50	238.128.984,49
2065	3.364.876,02	9.142.744,56	353.014,96	0,00	0,00	34.392.123,53	173.836.087,75	221.088.846,82
2066	2.418.115,93	7.891.879,44	276.661,57	0,00	0,00	32.140.540,40	162.198.574,71	204.925.772,05
2067	1.781.188,87	6.886.443,56	213.756,90	0,00	0,00	29.874.840,72	151.266.298,82	190.022.528,87
2068	964.836,87	5.776.875,21	162.714,83	0,00	0,00	27.730.229,99	141.110.252,91	175.744.909,81
2069	463.887,34	4.920.508,13	121.981,67	0,00	0,00	25.589.985,01	131.673.504,09	162.769.866,24
2070	205.240,49	4.266.174,64	90.062,64	0,00	0,00	23.482.535,58	123.018.778,38	151.062.791,73
2071	112.684,68	3.760.181,95	65.576,01	0,00	0,00	21.434.858,86	115.188.221,15	140.561.522,65
2072	27.465,96	3.289.046,14	47.274,08	0,00	0,00	19.491.477,22	108.202.800,33	131.058.063,73
2073	0,00	2.889.139,30	34.003,44	0,00	0,00	17.643.243,67	102.041.932,81	122.608.319,22
2074	0,00	2.538.571,65	24.679,26	0,00	0,00	15.899.606,40	96.695.313,76	115.158.171,07
2075	0,00	2.217.076,56	18.318,30	0,00	0,00	14.267.812,60	92.143.826,32	108.647.033,78
2076	0,00	1.924.092,48	14.091,19	0,00	0,00	12.747.857,09	88.360.616,55	103.046.657,31
2077	0,00	1.658.719,03	11.339,39	0,00	0,00	11.338.627,58	85.317.816,20	98.326.502,20

Ano	Patronais	Segurados Ativos	Beneficiários	Aportes	Parcelamentos	Compensação Financeira	Receitas Financeiras	Total das Receitas
2078	0,00	1.420.034,46	9.532,51	0,00	0,00	10.038.192,60	82.987.066,52	94.454.826,09
2079	0,00	1.207.198,51	8.271,83	0,00	0,00	8.844.062,11	81.339.931,14	91.399.463,59
2080	0,00	1.019.098,91	7.300,14	0,00	0,00	7.752.962,52	80.348.173,24	89.127.534,81
2081	0,00	854.256,02	6.483,25	0,00	0,00	6.760.890,77	79.984.176,40	87.605.806,44
2082	0,00	710.949,99	5.769,34	0,00	0,00	5.863.472,98	80.221.353,11	86.801.545,42
2083	0,00	587.307,83	5.135,53	0,00	0,00	5.056.180,58	81.034.369,08	86.682.993,02
2084	0,00	481.432,74	4.561,89	0,00	0,00	4.334.367,32	82.399.283,29	87.219.645,24
2085	0,00	391.431,20	4.033,06	0,00	0,00	3.693.210,13	84.293.683,90	88.382.358,29
2086	0,00	315.464,69	3.543,01	0,00	0,00	3.127.556,85	86.696.879,06	90.143.443,61
2087	0,00	251.767,52	3.092,42	0,00	0,00	2.631.805,64	89.590.196,47	92.476.862,05
2088	0,00	198.722,02	2.684,29	0,00	0,00	2.200.079,44	92.957.381,51	95.358.867,26
2089	0,00	154.860,89	2.321,23	0,00	0,00	1.826.427,25	96.784.914,63	98.768.524,00
2090	0,00	118.903,01	2.001,62	0,00	0,00	1.505.118,08	101.062.220,23	102.688.242,94
2091	0,00	89.749,84	1.722,52	0,00	0,00	1.230.784,39	105.781.701,37	107.103.958,12
2092	0,00	66.414,28	1.477,15	0,00	0,00	998.361,01	110.938.685,01	112.004.937,45
2093	0,00	48.011,39	1.260,99	0,00	0,00	802.954,10	116.531.399,67	117.383.626,15
2094	0,00	33.757,57	1.068,84	0,00	0,00	639.893,17	122.561.039,15	123.235.758,73
2095	0,00	22.968,47	896,09	0,00	0,00	504.887,14	129.031.789,70	129.560.541,40
2096	0,00	15.031,87	740,80	0,00	0,00	393.980,95	135.950.762,72	136.360.516,34
2097	0,00	9.396,27	602,22	0,00	0,00	303.617,97	143.327.946,84	143.641.563,30
2098	0,00	5.577,00	479,75	0,00	0,00	230.696,10	151.176.120,38	151.412.873,23
2099	0,00	3.139,39	372,79	0,00	0,00	172.509,98	159.510.723,93	159.686.746,09
2100	0,00	1.683,10	280,80	0,00	0,00	126.690,49	168.349.757,78	168.478.412,17
2101	0,00	859,22	203,24	0,00	0,00	91.161,30	177.713.715,56	177.805.939,32

ANEXO 6 – FLUXO DO RELATÓRIO RESUMIDO DA EXECUÇÃO ORÇAMENTÁRIA

PREFEITURA MUNICIPAL DE JOINVILLE (SC)
RELATÓRIO RESUMIDO DA EXECUÇÃO ORÇAMENTÁRIA
DEMONSTRATIVO DA PROJEÇÃO ATUARIAL DO REGIME PRÓPRIO DE PREVIDÊNCIA SOCIAL DOS
SERVIDORES PÚBLICOS ORÇAMENTO DA SEGURIDADE SOCIAL
2025 a 2101

RREO – Anexo 10 (LRF art. 53, § 1º, inciso II)

R\$ 1,00

ANO	RECEITAS PREVIDENCIÁRIAS (a)	DESPESAS PREVIDENCIÁRIAS (b)	RESULTADO PREVIDENCIÁRIO (c) = (a-b)	SALDO FINANCEIRO DO EXERCÍCIO (d) = (d "anterior" + c)
2025	-	-	-	4.563.290.547,92
2026	689.925.019,55	507.623.079,79	182.301.939,76	4.745.592.487,68
2027	700.350.566,82	523.235.569,81	177.114.997,01	4.922.707.484,69
2028	714.037.238,99	541.382.896,98	172.654.342,01	5.095.361.826,70
2029	726.525.253,41	562.990.470,56	163.534.782,85	5.258.896.609,55
2030	736.396.719,82	589.219.767,96	147.176.951,86	5.406.073.561,40
2031	743.250.047,00	608.699.463,29	134.550.583,71	5.540.624.145,11
2032	751.538.790,84	630.415.835,97	121.122.954,87	5.661.747.099,98
2033	759.687.459,03	648.740.919,17	110.946.539,86	5.772.693.639,84
2034	765.725.912,06	666.181.302,62	99.544.609,44	5.872.238.249,28
2035	766.103.422,46	687.883.386,40	78.220.036,06	5.950.458.285,34
2036	769.734.316,58	703.310.896,61	66.423.419,97	6.016.881.705,31
2037	771.704.056,43	719.566.603,21	52.137.453,22	6.069.019.158,52
2038	773.998.292,21	730.989.709,87	43.008.582,34	6.112.027.740,86
2039	775.338.881,02	741.931.553,96	33.407.327,06	6.145.435.067,92
2040	775.337.217,44	752.081.757,49	23.255.459,95	6.168.690.527,87
2041	775.807.457,27	757.474.877,02	18.332.580,25	6.187.023.108,13
2042	771.457.793,88	770.667.821,13	789.972,75	6.187.813.080,88
2043	768.876.355,55	777.276.038,71	(8.399.683,16)	6.179.413.397,72
2044	765.368.162,99	782.580.361,40	(17.212.198,41)	6.162.201.199,31
2045	762.981.837,07	783.133.740,81	(20.151.903,74)	6.142.049.295,58
2046	762.685.409,17	778.636.274,21	(15.950.865,04)	6.126.098.430,54
2047	763.496.021,82	771.967.403,52	(8.471.381,70)	6.117.627.048,84
2048	764.158.425,61	766.328.633,10	(2.170.207,49)	6.115.456.841,35
2049	766.217.264,77	758.562.050,56	7.655.214,21	6.123.112.055,56
2050	765.926.873,99	754.256.823,65	11.670.050,34	6.134.782.105,89
2051	758.550.167,31	763.455.753,03	(4.905.585,72)	6.129.876.520,17
2052	759.240.150,62	757.401.787,05	1.838.363,57	6.131.714.883,74
2053	767.066.881,77	739.547.248,66	27.519.633,11	6.159.234.516,86
2054	778.227.023,74	719.138.441,28	59.088.582,46	6.218.323.099,31
2055	792.037.929,27	699.478.266,38	92.559.662,89	6.310.882.762,20
2056	809.725.973,44	678.318.934,52	131.407.038,92	6.442.289.801,12
2057	832.340.602,58	654.316.510,84	178.024.091,74	6.620.313.892,86
2058	460.227.408,81	628.662.976,67	(168.435.567,86)	6.451.878.325,00
2059	443.467.821,30	601.582.174,88	(158.114.353,58)	6.293.763.971,42
2060	427.707.445,65	573.832.684,53	(146.125.238,88)	6.147.638.732,54
2061	413.262.173,70	545.186.588,41	(131.924.414,71)	6.015.714.317,82
2062	400.126.835,98	515.966.773,32	(115.839.937,34)	5.899.874.380,48
2063	388.021.147,02	487.114.427,68	(99.093.280,66)	5.800.781.099,82
2064	377.395.151,69	457.764.719,67	(80.369.567,98)	5.720.411.531,84
2065	368.167.846,01	428.531.147,09	(60.363.301,08)	5.660.048.230,75
2066	360.255.903,09	399.796.999,95	(39.541.096,86)	5.620.507.133,89
2067	354.066.680,26	371.057.215,47	(16.990.535,21)	5.603.516.598,68
2068	348.991.938,09	343.957.901,23	5.034.036,86	5.608.550.635,53
2069	345.736.052,80	317.043.051,68	28.693.001,12	5.637.243.636,66
2070	344.293.381,37	290.644.917,08	53.648.464,29	5.690.892.100,94
2071	344.632.348,36	265.078.827,90	79.553.520,46	5.770.445.621,41
2072	346.577.262,76	240.877.448,97	105.699.813,79	5.876.145.435,20
2073	350.218.145,32	217.913.471,74	132.304.673,58	6.008.450.108,78

ANO	RECEITAS PREVIDENCIÁRIAS (a)	DESPESAS PREVIDENCIÁRIAS (b)	RESULTADO PREVIDENCIÁRIO (c) = (a-b)	SALDO FINANCEIRO DO EXERCÍCIO (d) = (d "anterior" + c)
2074	355.536.908,41	196.289.854,47	159.247.053,94	6.167.697.162,73
2075	362.511.018,29	176.083.928,03	186.427.090,26	6.354.124.252,98
2076	371.152.411,35	157.285.522,69	213.866.888,66	6.567.991.141,65
2077	381.472.989,05	139.872.842,31	241.600.146,74	6.809.591.288,38
2078	393.485.830,85	123.815.528,11	269.670.302,74	7.079.261.591,12
2079	407.206.107,71	109.077.857,62	298.128.250,09	7.377.389.841,21
2080	422.650.931,66	95.615.891,92	327.035.039,74	7.704.424.880,96
2081	439.839.865,86	83.378.057,56	356.461.808,30	8.060.886.689,26
2082	458.795.935,58	72.309.282,19	386.486.653,39	8.447.373.342,65
2083	479.546.268,46	62.352.971,43	417.193.297,03	8.864.566.639,68
2084	502.122.550,44	53.451.363,52	448.671.186,92	9.313.237.826,59
2085	526.561.316,46	45.544.654,77	481.016.661,69	9.794.254.488,29
2086	552.904.241,34	38.569.158,36	514.335.082,98	10.308.589.571,27
2087	581.198.540,53	32.455.738,35	548.742.802,18	10.857.332.373,45
2088	611.497.831,90	27.131.895,33	584.365.936,57	11.441.698.310,02
2089	643.862.884,56	22.524.217,50	621.338.667,06	12.063.036.977,08
2090	678.362.397,12	18.562.019,33	659.800.377,79	12.722.837.354,87
2091	715.073.432,36	15.179.116,14	699.894.316,22	13.422.731.671,09
2092	754.081.499,19	12.313.053,88	741.768.445,31	14.164.500.116,40
2093	795.480.683,01	9.903.421,66	785.577.261,35	14.950.077.377,75
2094	839.374.060,47	7.892.611,66	831.481.448,81	15.781.558.826,56
2095	885.874.201,87	6.227.689,01	879.646.512,86	16.661.205.339,42
2096	935.103.373,16	4.859.908,07	930.243.465,09	17.591.448.804,51
2097	987.193.894,39	3.745.421,82	983.448.472,57	18.574.897.277,09
2098	1.042.288.490,09	2.845.964,93	1.039.442.525,16	19.614.339.802,25
2099	1.100.540.485,07	2.128.210,45	1.098.412.274,62	20.712.752.076,87
2100	1.162.114.045,90	1.562.943,78	1.160.551.102,12	21.873.303.178,99

1. Projeção atuarial elaborada em 31/12/2025 e oficialmente enviada para a Secretaria de Previdência.

2. Este demonstrativo utiliza as seguintes hipóteses:

Item	Valores
Data Base dos Dados da Avaliação	31/12/2025
Nº de Servidores Ativos	11.131
Folha Salarial Ativos	R\$75.908.135,03
Idade Média de Ativos	45,2 anos
Nº de Servidores Inativos	5.333
Folha dos Inativos	R\$36.637.340,41
Idade Média de Inativos	66,7 anos
Crescimento Real de Remunerações de Ativos	2,60% ao ano
Crescimento Real de Proventos de Inativos	0,00% ao ano
Taxa Média de Inflação	Não Adotado
Taxa de Crescimento do PIB	Não Adotado
Taxa de Juros Real	5,61% ao ano
Experiência de Mortalidade e Sobrevivência de Válidos e Inválidos	IBGE 2024 Separada por sexo
Experiência de Entrada em Invalidez	Álvaro Vindas
Gerações Futuras ou Novos Entrados	Não Adotado

Fonte: ACTUARIAL - Assessoria e Consultoria Atuarial Ltda
 Atuário Responsável: Luiz Cláudio Kogut - MIBA 1.308

ANEXO 7 – RESULTADO DA DURAÇÃO DO PASSIVO E ANÁLISE EVOLUTIVA

O cálculo da duração do passivo demonstra o tempo médio necessário para o plano pagar seu passivo. Desta forma se estabelece um parâmetro de idade para o plano, onde quanto maior a duração do passivo, mais jovem é o plano.

A tabela de juros da **Portaria 2.010/2025** relaciona ao tempo de duração do plano, com uma média de retorno ou rentabilidade dos títulos públicos para cada período. Ou seja, para a duração de **14,78 anos** do seu RPPS, o retorno médio dos títulos públicos com este prazo seria de **5,46% ao ano**.

Portaria 1.467/2022

Art. 39...

§ 4º A taxa de juros parâmetro, estabelecida conforme o Anexo VII, poderá ser acrescida em 0,15 (quinze centésimos) a cada ano em que a rentabilidade da carteira de investimentos superar os juros reais da meta atuarial dos últimos 5 (cinco) anos, limitados ao total de 0,60 (sessenta centésimos).

Para aplicar o acréscimo previsto no § 4º acima, é necessário verificar as rentabilidades e as metas atuariais de 2020 a 2024 e considerando que a meta atuarial foi superada em **um ano** no período dos últimos 5 anos, é possível acrescentar 0,15pp na taxa de juros parâmetro calculada, desta forma a nova taxa de juros passaria a ser de **5,61% ao ano** para o exercício de 2026 tanto para a política de investimentos e quanto esta avaliação atuarial.

ANEXO 7.1. EVOLUÇÃO DA DURAÇÃO DO PASSIVO

Exercício	Duração do Passivo	Taxa Parâmetro	Base Legal
Até 2019	-	6,00% ao ano	Portaria 403/2008
2020	14,37 anos	5,86% ao ano	Portaria 17/2019
2021	14,47 anos	5,39% ao ano	Portaria 12.233/2020
2022	14,51 anos	4,81% ao ano	Portaria 6.132/2021
2023	14,01 anos	4,64% + 0,30% = 4,94% ao ano	Portaria 1.837/2022
2024	14,67 anos	4,79% + 0,30% = 5,09% ao ano	Portaria 3.289/2023
2025	14,98 anos	4,87% + 0,30% = 5,17% ao ano	Portaria 1.499/2024
2026	14,78 anos	5,46% + 0,15% = 5,61% ao ano	Portaria 2.010/2025

ANEXO 8 – GANHOS E PERDAS ATUARIAIS

ANEXO 8.1. EVOLUÇÃO DOS RESULTADOS ATUARIAIS 2025 – 2026

Item	Resultado Oficial 2025	Resultado Esperado 2026	Resultado Oficial 2026	Diferença 2026 (Oficial - Esperado)
1. VABF - Benefícios Concedidos	4.891.212.537,73	4.759.084.073,16	5.088.065.191,80	+328.981.118,64
2. VACF - Benefícios Concedidos	345.292.375,82	421.233.524,76	406.281.512,02	-14.952.012,74
3. Provisão Matemática Benefícios Concedidos (1 - 2)	4.545.920.161,91	4.337.850.548,40	4.681.783.679,78	+343.933.131,38
4. VABF - Benefícios a Conceder	5.195.682.081,58	5.424.225.150,95	5.596.436.006,79	+172.210.855,84
5. VACF - Benefícios a Conceder	3.779.983.224,96	3.685.181.757,43	4.243.130.191,20	+557.948.433,77
6. Provisão Matemática Benefícios a Conceder (4 - 5)	1.415.698.856,62	1.739.043.393,52	1.353.305.815,59	-385.737.577,93
7. Saldos Investimentos/Parcelamentos	5.731.079.788,37	6.019.995.625,24	6.146.290.893,38	+126.295.268,14
8. Déficit/Superávit Atuarial Base (7 - 3 - 6)	230.539.230,17	56.898.316,68	111.201.398,01	-168.099.714,69

ANEXO 8.2. BALANÇO DE GANHOS E PERDAS ATUARIAIS 2025 – 2026

Item	Valores (R\$)
1. Alteração Tábuas Biométricas (IBGE 2023 para IBGE 2024)	+38.976.895,87
2. Alteração Taxa de Juros (5,17% para 5,61%)	-379.336.263,14
3. Evolução dos Saldos de Investimentos e Parcelamentos	-126.295.268,14
4. Alterações da Base Cadastral	+298.554.920,72
5. Impacto Total no Montante do Déficit Atuarial (1+2+3+4)	-168.099.714,69

Para o quadro 8.1 buscamos na avaliação anterior da data-base 31/12/2024 os resultados esperados para o encerramento do exercício em análise da data-base 31/12/2025. Estes resultados esperados são obtidos pelo fluxo atuarial da avaliação anterior e em seguida comparamos o resultado esperado com o efetivo no exercício corrente e indicamos as principais diferenças.

No quadro 8.2 demonstramos os impactos das principais alterações entre os dois exercícios, pela mudança da tábua de mortalidade, taxa de juros, no saldo dos investimentos e parcelamentos e na base cadastral.

ANEXO 9 – TÁBUAS EMGERAL

Idade (x)	Tábua IBGE – 2024 (Mortalidade Geral e de Inválidos)		Tábua Álvaro Vindas (Entrada em Invalidez)	Tábua Família Média (Pensões a Conceder)	Idade (x)	Tábua IBGE – 2024 (Mortalidade Geral e de Inválidos)		Tábua Álvaro Vindas (Entrada em Invalidez)	Tábua Família Média (Pensões a Conceder)
	Valores de l_x feminino	Valores de l_x masculino	Valores de l_x	Valores de H_x		Valores de l_x feminino	Valores de l_x masculino	Valores de l_x	Valores de H_x
0	100.000	100.000	0,000000	0,000000	56	92.353	85.031	0,003452	0,735000
1	98.879	98.675	0,000000	0,000000	57	91.887	84.227	0,003872	0,736900
2	98.808	98.598	0,000000	0,000000	58	91.387	83.372	0,004350	0,738000
3	98.753	98.536	0,000000	0,000000	59	90.850	82.464	0,004895	0,738300
4	98.710	98.486	0,000000	0,000000	60	90.273	81.502	0,005516	0,737800
5	98.675	98.446	0,000000	0,000000	61	89.651	80.480	0,006223	0,736500
6	98.647	98.413	0,000000	0,000000	62	88.978	79.392	0,007029	0,734400
7	98.623	98.386	0,000000	0,000000	63	88.245	78.228	0,007947	0,731500
8	98.603	98.362	0,000000	0,000000	64	87.444	76.976	0,008993	0,727800
9	98.583	98.340	0,000000	0,000000	65	86.568	75.628	0,010183	0,723300
10	98.565	98.320	0,000000	0,000000	66	85.612	74.181	0,011542	0,718000
11	98.546	98.299	0,000000	0,000000	67	84.578	72.636	0,013087	0,711900
12	98.527	98.276	0,000000	0,000000	68	83.470	71.003	0,014847	0,705000
13	98.506	98.249	0,000000	0,000000	69	82.296	69.297	0,016852	0,697300
14	98.482	98.214	0,000000	0,000000	70	81.061	67.528	0,019135	0,688800
15	98.455	98.165	0,000575	0,000000	71	79.764	65.702	0,021734	0,679500
16	98.424	98.096	0,000573	0,000000	72	78.393	63.812	0,024695	0,669400
17	98.389	97.999	0,000572	0,000000	73	76.927	61.846	0,028066	0,658500
18	98.350	97.868	0,000570	0,070000	74	75.338	59.782	0,031904	0,646800
19	98.306	97.703	0,000569	0,102300	75	73.594	57.602	0,036275	0,634300
20	98.259	97.510	0,000569	0,133800	76	71.667	55.294	0,041252	0,621000
21	98.209	97.300	0,000569	0,164500	77	69.539	52.857	0,046919	0,606900
22	98.157	97.081	0,000569	0,194400	78	67.208	50.305	0,055371	0,592000
23	98.102	96.858	0,000570	0,223500	79	64.681	47.655	0,060718	0,576300
24	98.045	96.633	0,000572	0,251800	80	61.972	44.926	0,069084	0,559800
25	97.985	96.406	0,000575	0,279300	81	59.089	42.128	0,078608	0,542500
26	97.922	96.175	0,000579	0,306000	82	56.024	39.258	0,089453	0,524400
27	97.856	95.940	0,000583	0,331900	83	52.762	36.305	0,101800	0,505500
28	97.787	95.703	0,000589	0,357000	84	49.284	33.265	0,115859	0,485800
29	97.715	95.464	0,000596	0,381300	85	45.588	30.148	0,131805	0,465300
30	97.639	95.227	0,000605	0,404800	86	41.709	26.995	0,150090	0,444000
31	97.560	94.991	0,000615	0,427500	87	37.723	23.876	0,170840	0,421900
32	97.477	94.757	0,000628	0,449400	88	33.739	20.875	0,194465	0,399000
33	97.390	94.524	0,000643	0,470500	89	29.875	18.072	0,221363	0,375300
34	97.298	94.289	0,000660	0,490800	90	26.219	15.515	0,251988	0,350800
35	97.202	94.050	0,000681	0,510300	91	22.855	13.200	0,000000	0,325500
36	97.099	93.806	0,000704	0,529000	92	19.768	11.113	0,000000	0,299400
37	96.989	93.553	0,000732	0,546900	93	16.947	9.240	0,000000	0,272500
38	96.872	93.290	0,000764	0,564000	94	14.380	7.572	0,000000	0,244800
39	96.745	93.014	0,000801	0,580300	95	12.057	6.096	0,000000	0,216300
40	96.608	92.726	0,000844	0,595800	96	9.968	4.804	0,000000	0,187000
41	96.460	92.423	0,000893	0,610500	97	8.103	3.686	0,000000	0,156900
42	96.299	92.105	0,000949	0,624400	98	6.455	2.735	0,000000	0,126000
43	96.127	91.771	0,001014	0,637500	99	5.016	1.943	0,000000	0,094300
44	95.942	91.420	0,001088	0,649800	100	3.778	1.302	0,000000	0,061800
45	95.743	91.050	0,001174	0,661300	101	2.735	804	0,000000	0,028500
46	95.532	90.661	0,001271	0,672000	102	1.878	441	0,000000	0,000000
47	95.307	90.250	0,001383	0,681900	103	1.200	201	0,000000	0,000000
48	95.066	89.814	0,001511	0,691000	104	692	67	0,000000	0,000000
49	94.808	89.351	0,001657	0,699300	105	341	12	0,000000	0,000000
50	94.531	88.856	0,001823	0,706800	106	130	1	0,000000	0,000000
51	94.233	88.326	0,002014	0,713500	107	31	0	0,000000	0,000000
52	93.911	87.757	0,002231	0,719400	108	3	0	0,000000	0,000000
53	93.564	87.146	0,002479	0,724500	109	0	0	0,000000	0,000000
54	93.190	86.490	0,002762	0,728800	110	0	0	0,000000	0,000000
55	92.787	85.785	0,003089	0,732300	111	0	0	0,000000	0,735000